Biblioteca Centrală
Regională
Hunedoara-Deva

Proletari din toate țările, uniți-vă!

Scînteia tineretului

Organ Central al Uniunii Tineretului Muncitor

Anul XI Seria II-a Nr. 1839 | 4 PAGINI — 20 BANI | Marți 29 martie 1955

IN NUMĂRUL DE AZI:

V. CONSTANTINESCU: Cheia succeselor în producția de ciment (pag. 2-a).

OCTAVIAN TEMNEANU: O seară de dans și voie bună (pag. 2-a).

ȘTEFAN IUREȘ: Seara, într-un sat de ceferiști (pag. 2-a).

Un vot care nesocotește interesele Franței (pag. 3-a).

S. BRAND: Politica Uniunii Sovietice răspunde dorinței popoarelor (pag. 3-a).

Să asigurăm succesul însămînțărilor (pag. 3-a).

Răsunetul internațional al declarației lui N. A. Bulganin (pag. 4-a).

Cultură fizică și sport (pag. 4-a).

Comentariile presei străine asupra propunerilor sovietice în problema austriacă (pag. 4-a).

Să desfășurăm larg întrecerea socialistă și patriotică în campania agricolă de primăvară

IN LUPTA pentru obținerea unei recolte bogate de porumb, cartofi, sfeclă de zahăr, orz, ovăz și alte plante, de mare însemnătate sînt lucrările agricole de primăvară.

Oamenii muncii de pe ogoare s-au pregătit din vreme și temeinic pentru a începe la timp lucrările agricole din acest an. Ei sînt hotărîți să lupte pentru a obține în 1955, ultimul an al cincinalului, o recoltă bogată la toate culturile, pentru obținerea a cel puțin 10.000.000 tone grîu și porumb boabe.

Față de importanța însămînțărilor de primăvară, oamenilor muncii de pe ogoare, mecanizatori, colectiviști, întovărășiți sau țărani muncitori cu gospodării individuale, le revin sarcini importante și de onoare. In primăvară trebuiesc arate peste 3 milioane de hectare și însămînțate mai mult de 6 milioane de hectare; toate aceste lucrări trebuiesc însă făcute în termenul cel mai scurt și în condiții agrotehnice cît mai bune, folosind experiența fruntașilor în agricultură și sfaturile inginerilor și tehnicienilor agronomi. In același timp este necesar să se execute lucrări importante pentru întreținerea culturilor de toamnă.

Efectuarea unui volum atît de mare de lucrări agricole la un înalt nivel agrotehnic, cere mobilizarea tuturor oamenilor muncii de pe ogoare. O minunată metodă de mobilizare a celor ce muncesc pe ogoare este întrecerea socialistă și patriotică. In această privință organele și organizațiile U.T.M. au datoria să acorde o deosebită atenție organizării și desfășurării largi a întrecerii socialiste în gospodăriile de stat, stațiunile de mașini și tractoare, gospodăriile agricole colective, întovărășirile agricole și întrecerii patriotice între comune, sate și țăranii muncitori cu gospodării individuale.

Organele și organizațiile U.T.M. trebuie să antreneze în întrecerea socialistă pe toți tinerii mecanizatori și muncitori, să-i ajute pe aceștia să-și precizeze planurile și mai ales să-i ajute să și le îndeplinească.

Mare importanță are în cadrul gospodăriilor de stat și S.M.T.-uri, întrecerea între tractoriști, în cadrul brigăzii. Așa cum ne arată Vasile Voichiță, Erou al Muncii Socialiste, datorită bunei organizări și desfășurări a întrecerii socialiste în campania agricolă din toamna anului trecut, fiecare tractorist din brigadă și-a depășit planul individual, cîștigînd un salariu mediu lunar între 1.200—1.500 lei. Intrecerea între tractoriști a făcut ca întreaga brigadă să-și depășească sarcinile de plan și să realizeze însemnate economii de combustibil și piese de schimb. Ținerea corectă a evidenței întrecerii socialiste, popularizarea și stimularea fruntașilor, împărtășirea experienței pozitive în cadrul consfătuirilor de producție care s-au ținut regulat, au contribuit la însuflețirea întrecerii socialiste. Este deci la îndemîna oricărei brigăzi de tractoriști să organizeze în acest fel întrecerea între mecanizatori pentru a obține rezultate asemănătoare.

Cea de a doua plenară a C.C. al U.T.M., a arătat necesitatea continuării întrecerii pentru titlul de tractorist fruntaș, precum și a întrecerii pentru titlul de brigadă fruntașă de tractoare. Organele și organizațiile U.T.M. sînt chemate să se ocupe mai serios decît pînă acum de această întrecere în care sînt antrenați în cea mai mare măsură tinerii mecanizatori.

Mecanizatorii și țăranii muncitori urmăresc același țel: să obțină recolte cît mai mari. Iată de ce tinerii mecanizatori din S.M.T.-uri, pornind întrecerea, au datoria de a-și fixa obiectivele în strînsă legătură cu colectiviștii, întovărășiții și țăranii muncitori pe pămînturile cărora lucrează. Organizarea întrecerii socialiste între brigada de tractoare și brigăzile de cîmp ale gospodăriilor colective a dat rezultate bune. In această privință sarcina mobilizării tinerilor colectiviști și a tinerilor întovărășiți în întrecere revine organizațiilor U.T.M. din gospodăriile colective și întovărășirile agricole. Comitetele raionale U.T.M. au datoria de a coordona activitatea organizațiilor U.T.M. din S.M.T. și gospodării colective, ca și a celor din întovărășirile agricole în vederea organizării unei întreceri cu scopul sporirii producției agricole, la care să participe atît mecanizatorii cît și tinerii colectiviști și întovărășiți.

In multe S.M.T.-uri, gospodării de stat, gospodării colective, tinerii mecanizatori și colectiviști și-au luat angajamente concrete. Spicuind din scrisorile ce sosesc la redacția noastră, aflăm de pildă că la plecarea în campania de primăvară, la gospodăria colectivă din Piatra, raionul Medgidia, membrii brigăzii a V-a utemiste de la S.M.T.-Sibioara, și-au luat, printre altele, angajamentul de a-și îndeplini planul de producție cu 3 zile înainte de termen, făcînd lucrări de bună calitate și de a realiza economii de piese. Brigada utemistă a chemat la întrecere celelalte brigăzi din S.M.T. Dintr-o altă scrisoare mai aflăm că membrii echipei utemiste din gospodăria colectivă „Octombrie Roșu", comuna Craiova, raionul Ineu regiunea Arad, au chemat la întrecere toate echipele din gospodărie. In comuna Silvaș, raionul Hațeg, țăranii muncitori din 12 circumscripții electorale, s-au angajat în întrecerea patriotică. Avîntul patriotic cu care au pornit în campania de însămînțări, dovedește că tinerii mecanizatori, colectiviști, întovărășiți, țărani muncitori cu gospodării individuale, sînt hotărîți să fie în primele rînduri ale luptei pentru recolte bogate. Acest avînt trebuie însă susținut în permanență de către organizațiile U.T.M. prin muncă politică de masă.

O datorie principală a organelor și organizațiilor U.T.M. este de a sprijini puternic organizarea și desfășurarea întrecerii patriotice între comune, sate și țăranii muncitori cu gospodării individuale. Succesele obținute de fruntașii recoltelor bogate din rîndul țăranilor muncitori, trebuie larg popularizate și experiența înaintată să fie răspîndită în masa țăranilor muncitori.

Organizațiilor U.T.M. de la sate le revine sarcina de a mobiliza pe toți tinerii țărani muncitori în întrecerea patriotică, sprijinind inițiativele bune ale tinerilor și acțiunile întreprinse pe plan local. Organizațiile U.T.M. trebuie să ducă munca politică în rîndul tinerilor țărani muncitori convingîndu-i că lupta pentru creșterea producției agricole este o datorie patriotică, care contribuie la întărirea economică a patriei noastre, la ridicarea continuă a bunei stări a oamenilor muncii de la orașe și sate.

Munca politică dusă de organizațiile U.T.M. în sprijinul desfășurării largi a întrecerii socialiste și patriotice în campania de însămînțări trebuie să țintească ca experiența bogată a fruntașilor și metodele înaintate de muncă să devină un bun al tuturor, să contribuie la ridicarea în rîndul fruntașilor a tinerilor și a unităților agricole socialiste sau a satelor rămase în urmă, să ajute la obținerea avîntului general în muncă. De aceea organele și organizațiile U.T.M. au datoria să combată formalismul în întrecere, să popularizeze larg metodele fruntașilor, să arate cauzele rămînerii în urmă în unele verigi, făcînd propuneri concrete de îmbunătățire a muncii în campania de primăvară.

Antrenat în întrecerea socialistă și patriotică, tineretul muncitor de la sate are datoria de a participa din plin la marea bătălie a însămînțărilor de primăvară, pentru belșugul holdelor aurii de grîu și a lanurilor de porumb.

* * *

Intăresc semnăturile pe Apel prin fapte

ORADEA 28 (Agerpres). — Semnăturile pe Apelul Păcii sînt întărite zi de zi de oamenii muncii din întreprinderile orădene cu noi fapte în producție. Membrii celor peste 350 de brigăzi ale păcii, care își desfășoară activitatea în întreprinderile regiunii Oradea, sînt în fruntea întrecerii socialiste.

Muncitorii din cele 11 brigăzi ale păcii de la uzinele metalurgice „Infrățirea" stau în fruntea luptei pentru îndeplinirea ritmică a planului de producție. Brigăzile conduse de fruntașii în producție Iosif Pall și Ion Costelnic își depășesc zilnic norma cu 110—125 la sută. De la 1 la 20 martie, membrii acestor brigăzi au **produs 1.650 kg. de piese pentru tractoare și mașini agricole.**

Multe realizări în producție obținute la fabrica de încălțăminte „Solidaritatea" se datoresc muncii bine organizate depusă de membrii celor 8 brigăzi ale păcii. Brigăzile conduse de Ștefan Bletner și Maria Kiss de la secția croit, de pildă, își depășesc zilnic norma cu 60—70 la sută. Numai în luna februarie aceste brigăzi au economisit, prin aplicarea inițiativei lui Nicolae Militaru, 8.200 dm. p. fețe de piele.

La fel de rodnică este activitatea în producție a celor 6 brigăzi ale păcii de la întreprinderea metalurgică „Bernat Andrei" **și a celor 2 brigăzi de la atelierele de zonă C.F.R.-Oradea.**

Închiderea Săptămînii Mondiale a Tineretului

Mitingul tineretului din Capitală

Săptămîna Mondială a Tineretului a luat sfîrșit. Tineretul patriei noastre a sărbătorit această săptămînă a primăverii și tinereții, sub semnul solidarității internaționale a tineretului lumii în lupta pentru zădărnicirea pregătirilor războinice ale agresorilor imperialiști și pentru apărarea păcii, pentru făurirea unui viitor fericit tinerei generații.

Tineretul Capitalei a sărbătorit închiderea Săptămînii Mondiale a Tineretului printr-un grandios miting care a avut loc luni după amiază în Piața Republicii. Din toate colțurile Capitalei au venit în Piața Republicii zeci de mii de tineri, muncitori, elevi, studenți, ostași și pionieri.

In Piața Republicii și pe străzile apropiate, deasupra zecilor de mii de tineri entuziaști, flutură steagurile albe ale F.M.T.D. și U.I.S., steaguri tricolore și roșii.

Tineretul participant la miting a întîmpinat cu aplauze prelungi urcarea la tribună a tovarășilor: dr. Petru Groza, Gh. Apostol, Chivu Stoica, general de armată Emil Bodnăraș, N. Ceaușescu, Constanța Crăciun, L. Răutu, general-locotenent L. Sălăjan. In tribună au mai luat loc Ștefan Bălan, președintele comitetului executiv al sfatului popular al Capitalei, Stela Enescu, președinta Comitetului Femeilor Democrate din R.P.R., academicieni, oameni de știință și cultură.

In tribună se află de asemenea Bruno Bernini, președintele F.M.T.D., C. Fulger, prim secretar al C.C. al U.T.M., secretarii Comitetului Central al U.T.M. și alți membri ai C.C. al U.T.M., tineri fruntași în industrie și agricultură, din viața științifică și culturală, studenți romîni și studenți străini care învață în țara noastră, militari, pionieri.

Mitingul a fost deschis de tovarășul Petre Gheorghe secretar al C.C. al U.T.M.

Au luat apoi cuvîntul tinerii Marius Păcuraru, muncitor fruntaș de la Complexul C.F.R. „Grivița Roșie", Eugenia Florescu studentă la Universitatea „C. I. Parhon", Tudor Bucur, colectivist din satul Livedea, regiunea București.

Acad. St. Milcu, membru al Comitetului Permanent pentru Apărarea Păcii din R.P.R., a vorbit tineretului despre lupta pentru pace a oamenilor cinstiți din întreaga lume, condamnînd cu hotărîre pe acei cercetători științifici care au subjugat cuceririle științei intereselor agresive ale cercurilor imperialiste.

Participanții la miting au salutat cu căldură pe președintele Federației Mondiale a Tineretului Democrat, Bruno Bernini

Scrisoarea de salut adresată C. C. al P. M. R. și Guvernului R. P. R.

Cu prilejul închiderii Săptămînii Mondiale a Tineretului, tineretul muncitor din patria noastră își exprimă dragostea fierbinte și devotamentul nemărginit față de iubitul nostru Partid și Comitetul său Central, față de Guvernul Republicii Populare Romîne.

Tineretul țării noastre, educat de Partid în spiritul dragostei față de patrie, față de poporul muncitor, în spiritul internaționalismului proletar, a dovedit și cu prilejul acestei săptămîni devotamentul său pentru scumpa noastră patrie — Republica Populară Romînă. El și-a manifestat încă odată dragostea sa fierbinte și prietenia sa nemărginită față de U.R.S.S. eliberatoarea țării noastre de sub jugul fascist, față de gloriosul Comsomol și minunatul tineret sovietic, solidaritatea sa cu tineretul democrat din lumea întreagă în lupta comună pentru menținerea și apărarea păcii.

In fabrici și uzine tinerii muncitori au participat cu mai mult elan în producție, au organizat noi brigăzi și posturi utemiste de control; în schimburile de onoare s-au dat patriei mii de tone de cărbune și oțel peste plan, s-au obținut însemnate depășiri de normă. La sate tinerii țărani muncitori, antrenați în întrecerea socialistă și patriotică, au început lucrările agricole de primăvară, muncind pentru a contribui la pregătirea condițiilor pentru obținerea în anul 1955 a unei producții de 10 milioane tone grîu și porumb.

Tinerii din școli și facultăți au muncit cu mai multă hotărîre pentru a-și însuși cunoștințe cît mai temeinice pregătindu-se să devină muncitori și specialiști calificați.

Prin acțiunile de folos obștesc, tineretul muncitor de pe întreg cuprinsul patriei a sădit sute de mii de pomi și a efectuat sute de mii de ore de muncă voluntară pentru refacerea drumurilor, podurilor, lucrări de indiguiri, amenajări de baze sportive, a adunat sute de mii de kg. fier vechi. Realizările dobîndite de tineretul nostru exprimă dragostea sa nețărmurită față de patrie și recunoștință profundă față de părintele său iubit — Partidul Muncitoresc Romîn. Aceste realizări întăresc semnăturile tinerilor țării noastre pe Apelul de la Viena și sînt o mărturie vie a hotărîrii sale de a contribui cu toate forțele la lupta pentru apărarea păcii.

Săptămîna Mondială a Tineretului a constituit pentru noi un minunat prilej de intensificare a pregătirilor tineretului nostru în vederea întîmpinării Festivalului Mondial al Tineretului și Studenților de la Varșovia. Noi ne angajăm în fața Partidului Muncitoresc Romîn și Guvernului R.P.R. să depunem toate eforturile pentru ca la sărbătoarea tinereții, solii tineretului din Republica Populară Romînă să facă cunoscute bogățiile culturii noastre, hotărîrea poporului și tineretului nostru pentru ca alături de popoarele și tineretul Uniunii Sovietice, Chinei Populare, țărilor de democrație populară și luptătorii pentru pace din lumea întreagă, să apere pacea — această cauză dreaptă.

Noi iubim viața, munca creatoare din uzinele și de pe plaiurile Republicii noastre Populare, viața noastră nouă. De aceea noi ne înzecim eforturile în lupta pentru construirea socialismului în patria noastră, dar în același timp asigurăm scumpul nostru Partid și Guvernul țării că sub înțeleapta lor conducere sîntem hotărîți ca împreună cu întregul nostru popor și alături de forțele invincibile ale lagărului păcii și socialismului, în frunte cu Uniunea Sovietică, să luptăm cu fermitate împotriva uneltirilor războinice ale agresorilor imperialiști, pentru apărarea păcii.

Ne angajăm în fața partidului și guvernului să întîmpinăm Festivalul Mondial de la Varșovia cu importante succese în lupta pe care poporul nostru o desfășoară pentru realizarea planului cincinal.

Vom depune toate eforturile pentru sporirea participării tineretului la continua creștere a producției și productivității muncii, reducerea prețului de cost al produselor; mărirea producției bunurilor de larg consum; întărirea disciplinei în muncă. Vom mări neîncetat contribuția tineretului la lupta pentru transformarea socialistă a agriculturii și pentru realizarea unei recolte bogate în anul 1955. Cu mai multă sîrguință vom munci pentru însușirea temeinică a științei, tehnicii și culturii înaintate. Sub conducerea partidului și mobilizat de Uniunea Tineretului Muncitor, tineretul Republicii Populare Romîne își va mări neîncetat contribuția sa la lupta pentru creșterea continuă a nivelului de trai material și cultural al poporului muncitor, la lupta pentru apărarea păcii.

TRĂIASCĂ LUPTA PENTRU PACE A TINERETULUI DE PRETUTINDENI!

TRĂIASCĂ GUVERNUL REPUBLICII POPULARE ROMÎNE!

TRĂIASCĂ PARTIDUL MUNCITORESC ROMÎN!

TRĂIASCĂ SCUMPA NOASTRĂ PATRIE, REPUBLICA POPULARĂ ROMÎNĂ!

București 28 martie 1955.

Cuvîntul lui Bruno Bernini

După ce a adus salutul Federației Mondiale a Tineretului Democrat, Bruno Bernini a spus:

Peste tot această săptămînă a fost sărbătorită sub semnul prieteniei, al păcii și al unei vieți fericite pentru tineret.

Voi, tinerii romîni, ca și tineretul sovietic, ca și tinerii din toate țările de democrație populară, mîndri de cuceririle voastre ați sărbătorit această săptămînă cu angajamentul de a munci mai bine, de a învăța mai bine, de a face mai bogată și mai fericită viața voastră, de a face și mai înfloritoare și mai puternică țara voastră liberă.

Cu totul altfel a fost sărbătorită Săptămîna Mondială a Tineretului în țările capitaliste și coloniale, unde există milioane de tineri care nu au nici o posibilitate de muncă, unde învățătura, cultura, sportul și veselia, sînt un privilegiu pentru cei puțini, iar marea majoritate a tineretului este obligată să trăiască în mizerie, ignoranță, în condițiile cele mai grele.

Pentru toți acești tineri Săptămîna Mondială a Tineretului a fost o săptămînă de protest împotriva reînarmărilor și a pregătirilor războiului atomic și în același timp o săptămînă de luptă pentru satisfacerea drepturilor vitale, pentru prietenie și pace.

În Europa, ca în Franța, de exemplu, tineretul a organizat mii de manifestări împotriva renașterii militarismului german. Sute de delegați, tineri de toate curentele politice, au vizitat autoritățile și pe deputați, pentru a le cere respingerea acordurilor de la Paris. La Milano mii de tineri, sfidînd represiunile poliției, au manifestat pe străzi și au spus: „Nu" reînarmării Germaniei occidentale și pregătirii războiului atomic.

În Asia, de exemplu, în India, în cursul săptămînii au fost organizate mii de grupuri de tineri care au mers la țară din casă în casă pentru a explica Apelul de la Viena și pentru a strînge milioane de semnături.

Peste tot în Indonezia, în Japonia și Birmania s-au desfășurat acțiuni de protest și adunări ale tineretului împotriva agresiunii americane în Taivan, împotriva opresiunii colonialiste, pentru independență națională și prietenie între toate popoarele Asiei și ale lumii.

În America Latină, în Brazilia și în Cuba, în Mexic și în Argentina, au avut loc mari manifestații împotriva intervenției americane, pentru libertate, independență națională și pace. O mare întrecere pentru strîngerea de semnături, pentru distrugerea stocurilor de arme atomice și interzicerea fabricării lor a fost deschisă între tinerii din aceste țări, care s-au angajat să strîngă pînă la cel de al 5-lea Festival milioane de semnături.

În timpul săptămînii, în toate țările tinerii au manifestat un elan deosebit în pregătirile pentru cel de al 5-lea Festival Mondial, arătînd astfel cum se pregătește tineretul să facă din Festivalul de la Varșovia manifestația cea mai puternică a voinței sale de viață, expresia cea mai bogată a capacităților sale creatoare, a aspirațiilor sale către pace și prietenie între popoare.

Astfel, împotriva tuturor acelora care ar dori să vadă tineretul despărțit, animat de ură, incapabil să-și afirme aspirațiile, Săptămîna Mondială a Tineretului a arătat cum tineretul din toate țările este astăzi mai unit ca întotdeauna, conștient de sarcinile sale și hotărît să respingă perspectiva unui război atomic și să-și construiască, alături de popoare, în pace un viitor mai frumos.

Pentru aceste idealuri, la încheierea acestei săptămîni F.M.T.D. chiamă pe toți tinerii din lume să întărească și mai mult lupta lor și legăturile lor de prietenie.

Tineretul din toate țările salută cu bucurie succesele voastre, prieteni romîni. În inimile tineretului lumii, tineretul romîn ocupă un loc de seamă. Amintirea mărețului Festival de la București este mereu vie pentru tinerii din toate țările. Milioane de tineri cunosc sentimentele voastre de pace, viața voastră fericită. Ei urmăresc cu entuziasm cuceririle voastre, care sînt din ce în ce mai mari. Legăturile lor de prietenie frățească, cu voi și cu poporul vostru au devenit în ultimii doi ani și mai puternice și nimic nu le va putea distruge.

Făcîndu-mă interpretul sentimentelor acestor prieteni ai voștri și ale tuturor tinerilor din lumea întreagă, care muncesc și luptă pentru o viață mai bună și pentru apărarea păcii între popoare. vă transmit din partea lor și din partea F.M.T.D. vouă și prin voi tuturor tinerilor și tinerelor din București și din întreaga voastră patrie, poporului vostru, un salut frățesc și vă urez să obțineți pentru pace, pentru un viitor fericit al tinerei generații noi și însemnate succese în construirea patriei voastre.

A vorbit apoi tov. Cornel Fulger, prim secretar al C.C. al U.T.M.

Cuvîntul tov. C. Fulger

„Pentru tineretul nostru, a spus vorbitorul, a devenit o tradiție scumpă participarea la lupta mondială a tineretului pentru apărarea păcii. Susținînd puternic acțiunile inițiate de F.M.T.D. și U.I.S., luînd parte la congrese și întîlniri internaționale, la grandioasele festivaluri ale tineretului și studenților și găzduind cel de al 4-lea Festival Mondial al Tineretului de la București, organizînd schimburi de delegații, întîlniri culturale și sportive, tabere și excursii — tineretul nostru își dovedește deplina sa solidaritate și unitate de acțiune cu tineretul iubitor de pace de pretutindeni.

Cu deosebit entuziasm a primit tineretul patriei noastre vestea organizării celui de al 5-lea Festival Mondial al Tineretului și Studenților de la Varșovia. Tineretul nostru a început de pe acum să se pregătească pentru marea sărbătoare a tinereții. Ca și pînă acum — sub îndrumarea partidului și folosind condițiile asigurate de statul democrat popular, tineretul din R.P.R. își va aduce contribuția sa activă la succesul Festivalului.

Săptămîna Mondială a Tineretului — a spus în continuare tov. C. Fulger — a fost și în acest an o grandioasă trecere în revistă a forțelor crescînde ale mișcării internaționale a tineretului pentru apărarea păcii. Ea s-a desfășurat sub semnul luptei pentru interzicerea armei atomice și cu hidrogen, împotriva renașterii militarismului în Germania occidentală, împotriva cursei înarmărilor și organizării de blocuri agresive.

Un puternic răsunet a avut în rîndurile tineretului nostru Apelul Sesiunii Comitetului Executiv al F.M.T.D. de la Berlin cu privire la strîngerea semnăturilor pe Apelul de la Viena și la pregătirea celui de al 5-lea Festival de la Varșovia.

În protestul hotărît și unanim al poporului nostru care a depus pînă acum peste 10 milioane semnături pe Apelul de la Viena împotriva ațîțătorilor atomiști — răsună și glasul plin de mînie al tineretului nostru. Milioanele de semnături pe Apel ale tineretului dovedesc participarea lui activă la lupta pentru apărarea păcii.

Tinerii și tinerele din țara noastră sînt alături de lupta tinerilor iubitori de pace de pretutindeni, a tinerilor francezi și germani împotriva renașterii wehrmachtului în Germania occidentală.

Tineretul nostru știe că cea mai bună contribuție a sa în lupta pentru menținerea păcii o constituie munca pentru întărirea și înflorirea patriei. Săptămîna Mondială a fost sărbătorită de tineretul nostru printr-o muncă entuziastă în întreprinderi, pe ogoare, în școli și facultăți.

Harnicul nostru tineret din întreprinderile industriale va munci și în viitor cu deosebit avînt pentru a îndeplini sarcinile trasate de partid, pentru a contribui la realizarea sarcinilor pe anul 1955

Continuare în pag. III-a

Un aspect de la mitingul tineretului din Piața Republicii din Capitală.

CHEIA SUCCESELOR IN PRODUCȚIA DE CIMENT

*** Folosirea deplină a utilajelor — calea principală spre mărirea productivității muncii. * Răspunderea de onoare a tinerilor din echipele de reparații. * *Ce trebuie să învețe comitetul U.T.M. din fabrica „București" de la comitetul U. T. M. al fabricii „Temelia".***

Dialogul a avut loc la fabrica de ciment „Temelia" din Orașul Stalin.

Reporterul:

— Cum a fost asigurată în fabrică îndeplinirea sarcinilor de plan pe primele două luni ale anului?

Directorul întreprinderii:

— Vă spun. Dar înainte de aceasta am o rugăminte: să fie popularizați în coloanele gazetei și cîțiva tineri muncitori de la noi. Merită!

Acest răspuns își are semnificația sa nu numai în aprecierea muncii în producție a tinerilor de la fabrica de ciment. El probează o atitudine comunistă — recunoașterea și reliefarea rolului muncitorilor, fie ei cît de tineri, în munca bună desfășurată aici.

Dar s-o luăm de la capăt. În luna ianuarie a.c. la „Temelia" planul a fost îndeplinit la toți indicii fizici, iar valoric a fost depășit cu 8,1 la sută. Productivitatea muncii a crescut cu 13 la sută peste plan, iar salariul mediu al muncitorilor cu 5,1 la sută. În februarie progresul a continuat, productivitatea muncii crescînd astfel la 15.3 la sută peste plan, iar salariul mediu cu 12,4 la sută. Pe luna în curs, toate graficele și situațiile arată că premizele unor depășiri mai mari ale sarcinilor de plan au fost puse la timp.

În fabricile de ciment îndeplinirea sarcinilor de plan este condiționată strîns de utilizarea din plin a capacităților de producție. La începutul fiecărui an în aceste fabrici se efectuează de aceea reparații, care asigură funcționarea agregatelor în tot cursul anului.

La „Temelia" reparațiile planificate au fost executate în termen și în bune condițiuni. Agregatele fiind reparate în timp scurt n-au stînjenit producția, ci dimpotrivă, după intrarea în producție, funcționînd mai bine, au ajutat-o să crească.

La reparații, tinerii — așa cum ne arată și directorul fabricii — au depus o muncă demnă de laudă. Utemiștii au fost în fruntea tinerilor, în mare măsură datorită faptului că însuși comitetul organizației de bază U.T.M. s-a preocupat de problemele de producție, susținînd munca brigăzii de tineret de la secția mecanică și ajutîndu-l pe fiecare tînăr în parte. Această preocupare s-a oglindit și în recenta adunare de alegeri U.T.M care a avut loc în întreprindere. „În mod special — s-a spus de pildă în darea de seamă — la atelierul mecanic s-a distins strungarul utemist Kovacs Iuliu, care s-a calificat în fabrica noastră. În timpul reparațiilor el a strunjit înainte de termen piesele pentru cuptoarele mari și excavatoare. Totodată, executînd într-un timp scurt piese necesare pentru podul rulant, tov. Kovacs, a contribuit la menținerea acestuia în funcțiune".

Tinerii din echipele de reparații de la „Temelia" au înțeles că deși nu-s cocători la cuptoare sau mineri la cariera de piatră a fabricii, îndeplinirea sarcinilor producției de ciment depinde mult și de munca lor. Simon Șandor, care la repararea burghielor și perforatoarelor depășește zilnic norma cu 40 la sută știe că de munca lui depinde continuitatea muncii la carieră. Pîrvan Dojana și Cadar Mihai, atunci cînd au schimbat șuruburile la morile de ciment, au știut că muncind cu atenție, evită producerea unor defecțiuni în viitor.

Ajutați de comitetul organizației de bază U.T.M., îndrumat la rîndul său de biroul organizației de partid, tinerii și-au ridicat cunoștințele profesionale. În antrenarea elevilor la cursurile de calificare, în aplicarea unor metode sovietice, în ținerea unor conferințe cu caracter profesional, în desfășurarea activității la cabinetul tehnic — în toate acestea organizația U.T.M. își are partea sa de contribuție.

Lucrînd mai bine, muncitorii de la fabrica „Temelia" sînt și stimulați să obțină succese. Printre cei care au primit recent prime de producție se află și numeroși tineri de la lăcătușerie și strungărie.

Iată deci că succesele de aici nu sînt întîmplătoare.

Alta este situația la fabrica „București" din Capitală. Aici sarcinile planului de producție pe luna în curs sînt îndeplinite într-o proporție atît de mică încît vor fi necesare eforturi sporite pentru îndeplinirea planului pe întreg semestrul. Această situație își are cauzele ei. Din lipsa direcțiunii neexistînd un plan pe operații, reparațiile aici s-au făcut și se fac încă cu întîrziere. La morile de ciment — de pildă — reparațiile au fost prelungite cu 14 zile, iar la unul dintre cuptoarele rotative, cu 5 zile peste termenul planificat. Un alt cuptor, intrat în funcțiune în termen, a fost oprit după cîteva zile de funcționare, deoarece aprovizionarea lui se făcea defectuos.

In mersul slab al reparațiilor, tinerii de aici, în frunte cu membrii comitetului organizației de bază U.T.M. își au răspunderea lor.

Cum se poate sprijini pe tineret coordonarea reparațiilor, cînd din pricina insuficientei munci educative exercitate de organizația U.T.M., la atelierul mecanic utemiști ca Ion Ciachie dau dovadă de indisciplină?

De asemenea mai sînt aici și tineri pe care nu numai indisciplina ci și slaba calificare i-a împiedicat să-și dea contribuția cuvenită la îndeplinirea planului de reparații. Tineri ca strungarul Cotoarbă Dumitru, care au urmat anul trecut cursurile de calificare, nefiind îndrumați suficient au trecut prin școală aidoma unui accelerat printr-o gară mică. Acum, în perioada reparațiilor, lor nu li s-au putut încredința lucrări importante, piesele pe care ei ar fi trebuit să le execute fiind, în schimb, supra aglomerate pe mașinile strungarilor vîrstnici.

De lipsurile de aici poartă răspunderea și Comitetul raional U.T.M. „23 August". Pînă la alegerea noului comitet U.T.M. la fabrica de ciment „București", timp de aproape două luni activiștii comitetului raional au uitat pe semne că mai există și aici o organizație. Iar după alegerea noului organ, zilele trecute în fabrică a sosit primul instructor: „tovarăși, — atît a spus el — să trimiteți un număr de cinci tineri să vizioneze un spectacol. Să dați doi tovarăși pentru îndrumare, iar membrii comitetului să meargă la ședință la Școala nr. 3 metal..."

Cam puțin, pentru o fabrică importantă din industria materialelor de construcție unde sînt atîtea probleme în care tinerii trebuiesc ajutați.

Bunul mers al lucrărilor pe șantierele de construcții este strîns legat de felul în care muncitorii din industria materialelor de construcții își realizează sarcinile de plan. In anii puterii populare această industrie a cunoscut o dezvoltare continuă. Față de 1954 ea trebuie însă să crească și mai mult. Producția de ciment va fi astfel cu 37,7 la sută mai mare decît anul trecut.

Se apropie ziua de 1 Mai. Colectivul fabricii „Temelia" și-a luat în cinstea acestei zile numeroase angajamente de cinste. In ceea ce-l privește, colectivul fabricii „București" are de luptat cu rămînerea în urmă. Se impun deci pentru tinerii de la cele două fabrici, pentru cele două comitete U.T.M. nou alese, cîteva concluzii. Comitetul organizației de bază U.T.M. de la fabrica „Temelia" trebuie să meargă pe drumul pe care a pornit, și pentru a stimula tineretul în muncă, să se îngrijească mai mult de condițiile de viață și de organizarea timpului liber al acestuia.

Invățînd din lipsuri și ajutat de către Comitetul raional U.T.M. „23 August", Comitetul organizației de bază U.T.M. de la fabrica de ciment „București" trebuie să devină un element însuflețitor, care să antreneze pe tineri în lupta pentru lichidarea lipsurilor și obținerea de noi succese.

În mod special pentru comitetul organizației de bază U. T. M. de aici trebuie subliniat că antrenarea în întrecerea socialistă a tinerilor de la reparații și întreținere condiționează tot atît de mult îndeplinirea sarcinilor de producție ca și activitatea cocătorilor sau morarilor. Toate acestea sînt la fel profesiuni de bază în industria de ciment.

V. CONSTANTINESCU

Mama care și-a lăsat copiii la căminul de zi, poate lucra liniștită în producție. Ea nu va fi deloc îngrijorată de ceea ce vor face copiii în lipsa ei. Sub îngrijirea educatoarelor, copiii nu simt cînd a trecut ziua.

Fotografia noastră reprezintă un aspect din activitatea căminului de zi al întreprinderii forestiere „Bernat Andrei" din Vatra Dornei. În mijlocul copiilor se găsește întotdeauna educatoarea utemistă Iulia Brînzan.

Un dispozitiv simplu și util

În ultimul timp, Roman Aurel, maistru vopsitor la fabrica de postav „Victoria"-Cisnădie, regiunea Stalin era tare îngîndurat. Seara tîrziu, aplecat deasupra unui caiet desena, ștergea și iar desena. Problema recuperării băilor de vopsit ajunsese să-l obsedeze în așa măsură, că nu-și găsea liniștea.

După o muncă îndelungată dispozitivul a fost înaintat pentru experimentare. El are formatul unei lăzi. Partea sa de jos este o placă prevăzută cu orificii. Marginile laterale sînt confecționate din vergele. În partea de sus, la ambele colțuri ale dispozitivului sînt introduse patru inele de fier agățate cu lanțuri, pentru ca lada să poată fi transportată mai ușor. Construcția acestui dispozitiv este alcătuită în așa fel încît permite scurgerea apei colorate și transportarea lînei la mașina de uscat.

Avantajele aplicării acestei inovații sînt mari. Cu ajutorul ei se reduce cu 12 la sută consumul de coloranți sau chimicale, și cu 35 la sută consumul de aburi. În același timp, se reduce cu două ore timpul pentru scoaterea materialului de către vopsitor și se realizează anual economii în valoare de 129.389 lei.

Pentru dispozitivul conceput inovatorul Roman Aurel a fost premiat.

Corespondent
ANDREI ILIE

Tot mai multe mărfuri la cooperative

BRĂNEȘTI (de la corespondentul nostru). — Țăranii muncitori din raionul Brănești găsesc la cooperativele de desfacere și consum tot mai multe mărfuri.

În lunile ce au trecut, Uniunea raională a cooperativelor de consum și desfacere a trimis în comunele raionului mărfuri în valoare de cîteva milioane lei.

Astfel, țăranii muncitori din acest raion au cumpărat, prin magazinele de desfacere, textile în valoare de peste 1.595.000 lei, încălțăminte de peste 400.000 lei, materiale de construcții de 687.000 lei, petrol de 65.000 lei, iar produse alimentare ca: zahăr, ulei, paste făinoase, conserve de tot felul, halva, în valoare de 600.000 lei.

În primele zile ale lunii martie, Uniunea raională a cooperativelor de consum și desfacere a trimis alte însemnate cantități de mărfuri țărănimii muncitoare din raionul Brănești. Numai în primele zile ale lunii martie au fost vîndute mărfuri textile în valoare de peste 70.000 lei, încălțăminte de 13.000 lei, produse metalochimice de peste 10.000 lei etc.

În magazinele cooperativelor din raionul Brănești se găsesc de asemenea unelte agricole, pluguri, cuțite de plug, sape și lopeți.

Nici o școală fără grădina ei de legume și zarzavaturi, nici un pionier în afara concursului tinerilor grădinari!

Grădina de legume și zarzavat a școlii

Legumele și zarzavaturile ocupă un loc de seamă în hrana omului; pe lîngă săruri și zaharuri, ele ne dau vitaminele, substanțe fără de care viața și dezvoltarea organismului ar fi de neconceput.

Creșterea producției de legume este o sarcină de seamă pe care partidul și guvernul o pune azi în fața tuturor oamenilor muncii din patria noastră; acestei sarcini trebuie să-i răspundă și instructorii de pionieri, antrenînd unitățile de pionieri în cultivarea legumelor și zarzavaturilor pe loturi și grădini școlare. La sate și orașe, avînd sprijinul comitetelor executive ale sfaturilor populare, se pot obține terenuri pe care pot fi întemeiate asemenea grădini.

Instructorii noștri de pionieri trebuie să aibă mereu înainte exemplul Comsomolului; în Uniunea Sovietică grădini școlare există pe lîngă fiece unitate pionierească. Din rîndurile pionierilor s-au ridicat „vestiți grădinari fruntași în producție", purtători chiar ai drapelului roșu de fruntași ai întrecerii socialiste pe comună sau pe raion.

Primăvara a venit; au venit și zilele pregătirii grădinii noastre de legume și zarzavaturi. Timpul trebuie folosit din plin. Cultura legumelor și zarzavaturilor reușește cu atît mai bine cu cît pregătirile necesare se fac mai din timp și mai temeinic.

Cultura legumelor și zarzavaturilor pe lotul școlar nu este legată de munci grele și nici de o prea mare specializare profesională; cu puțină muncă în timpul liber și cu străduință se ajunge la rezultate foarte frumoase.

Pe lîngă producția propriu-zisă de legume și zarzavaturi, putem organiza în cadrul grădinii noastre școlare și diferite experiențe, parcele demonstrative pentru cursurile de științe naturale etc.

Pregătirea și organizarea terenului pentru cultură este prima etapă în formarea grădinii noastre; de modul cum este pregătit și organizat terenul, va depinde în cea mai mare măsură recolta viitoare.

Pregătirea terenului începe prin alegerea sa; locul ales va trebui să fie cît mai însorit, ferit de vînturi; pămînturile înclinate spre miazăzi, cele drepte și cele de luncă sînt cele mai bune. Dacă nu este împrejmuit, terenul trebuie îngrădit cu gard de nuiele, stuf, coceni etc. pentru a-l feri de animalele și păsările domestice. Terenul va fi curățat de pietre, rădăcini, moloz etc.

Legumele și zarzavaturile cer pămînturi grase, afînate și cu destulă umezeală. Dacă locul ales nu întrunește aceste condiții, el le poate dobîndi prin ajutorul cîtorva lucrări.

Astfel, dacă pămîntul este greu (argilos), se poate afina printr-o săpătură adîncă (30—35 cm.); dacă pămîntul este sărac îl îngrășăm, dacă este depărtat de surse de apă (puț, rîu etc.), cultivăm legume și zarzavaturi mai rezistente la secetă și facem gropi pentru strîngerea apei din ploi ș.a.m.d.

După terminarea alegerii și curățirii terenului începem săpatul (desfundatul) care se face respectînd următoarele reguli agrotehnice; brazdele scoase cu cazmaua trebuie să fie complect răsturnate; săpatul se va face atunci cînd pămîntul e reavăn (nici prea uscat, nici prea umed) pentru ca brazda să se sfarme ușor și mărunt; buruienile (rădăcinile lor) vor fi tăiate cît mai mărunt iar rizomii, bulbii lor pe cît se poate pliviți (îndepărtați); după săpat vom mărunți locul cu grebla.

Odată cu săpatul e bine să punem sub brazdă și îngrășăminte; îngrășămintele vor fi împrăștiate în prealabil și răsturnate sub brazdă uniform. Ca îngrășăminte putem folosi: gunoiul de grajd, gunoiul de păsări, compostul, cenușa de lemn, coji de ouă pisate, îngrășăminte chimice etc. Prin gunoit se afînează pămîntul; gunoiul de grajd, descompunîndu-se încet în pămînt, pune la dispoziția plantelor hrană suficientă pe o perioadă îndelungată.

Terenul se împarte în patru parcele: 1) cartofi tîrzii, 2) cartofi timpurii, pătlăgele roșii, 3) bob, mazăre, fasole, ceapă, usturoi, morcovi, sfeclă, pătrunjel, păstîrnac, 4) varză, castraveți. Anul viitor parcelele vor fi rotite, parcela 1 va lua locul parcelei 2 ș.a.m.d.

Pentru semănatul sau plantatul terenului se fac straturi. Măsuratul straturilor începe dintr-o margine a locului: cu ajutorul a doi țăruși și o sfoară împărțim parcelele în straturi după necesități. Potecile între straturi vor fi late de 30—35 cm. În regiunile secetoase straturile se fac sub nivelul potecilor; în regiunile umede, invers, straturile vor fi mai ridicate decît poteca. Straturile nu vor fi mai late de 1—1,6 m. pentru ca să se poată face plivitul, udatul și săpălugitul de pe cele două poteci laterale, fără a mai călca în strat.

Îngrijind cu dragoste grădina noastră putem culege recolte mari chiar pe loturi mici de teren.

Totul depinde de străduința pe care o vom depune. De pe o suprafață de 500 m.² de pildă se pot culege astfel și pînă la 2.000 kg. produse legumicole diverse.

În 1952 în comuna Băneasa-București, grădina școlară de circa 1.500—2.000 m² a aprovizionat cu cele trebuincioase timp de 6 luni o cantină la care luau masa zilnic 35 elevi.

EUGEN JIANU

O seară de dans și voie bună

Sirena vesti sfîrșitul zilei de lucru și tot odată încheierea unei săptămîni de muncă rodnică...

Dar pentru tinerii din comuna Mihăileni, raionul Dorohoi, sirena fabricii de ceramică „Granitul", care suna în această sîmbătă după amiază, le mai vestea că peste cîteva ore în sala de festivități a căminului cultural „Răsărit nou" va avea loc o reuniune tovărășească.

★

— Ei Colea, ce zici, te-ai hotărît? Vii diseară la reuniune... cred că o să ne distrăm bine, nu degeaba i s-a spus „Reuniune tovărășească model".

Colea își duse mîna la buzunarul salopetei, scoase un carnețel și-l răsfoi...

— O am Iliuță, credeam că am pierdut-o.

— Invitația?

— Invitația. Să știi că-mi iau nevasta și vin și eu. Poate știi cine cîntă?

— Cum să nu, orchestra noastră de amatori: M. Cazacu, A. Nadler și R. Pantofaru.

...Afară începu să se întunece. In sala căminului cultural era mare forfotă. Prin geamurile mari lumina vie din sală brăzda întunericul pînă departe. În sala curată și aranjată cu gust, grupuri, grupuri, invitații începură să sosească de pretutindeni. La garderobă își lăsau hainele, apoi intrau în sala mare. Iată că au venit și tinerele muncitoare Viorica Muraru, Maria Vatamanu și Eleonora Mihailiuc de la „Granitul". Ele par mulțumite că vor petrece împreună cu tovarășii lor o seară plăcută. Tinerii vin mereu. Ștefan Telescu, Nicolae Nechiforiuc, Mihail Araze și Vasile Bunzeac din Sinăuții de Jos, sînt printre primii la muncă dar nici la joc nu-s mai prejos. Cu toții așteaptă nerăbdători să înceapă primul dans, că celelalte au ei grijă să nu le scape. Vasile Bunzeac nu e dumirit de un lucru: cum va fi organizat concursul de dans?

Viorica Damaschin, Lucica Zorojanu din satul Vlădeni și mulți alți tineri n-au mai avut prilejul să participe la o asemenea reuniune. Strînși în grupuri ei își examinează cu curiozitate inimioarele de carton cu un număr desenat pe ele, pe care le-au căpătat, și aruncă cîte-o privire prin sală. Poate or zări partenerul sau partenera cu care vor dansa „Valsul inimii".

— Ce bine cîntă băieții noștri! remarcă unul din soții Ungureanu.

Colea, era prins acum în vîrtejul unui dans cu soția sa. Nu era aglomerație. Instructorul de dans, Dinu Fodoroabă, anunță poșta balului. A fost ales apoi favoritul balului și au rîs cu poftă de glumele pe care le-au găsit scrise în niște plicuri primite în dar.

...Zorii zilei s-au ivit pe negîndite. Tinerii au început să-și ia rămas bun unii de la alții. După o asemenea distracție plăcută, tineretul muncitor din comuna Mihăileni va munci cu mai multă dragoste.

Corespondent
OCTAVIAN TEMNEANU

Seara, într-un sat de ceferiști

Numele satului este Tîmpa. Petre Simu, învățătorul, se gîndește cam cu îndoială că acest nume s-ar trage de la groful Tompa care ar fi stăpînit cîndva aceste locuri. S-ar putea să fie așa.. Dar pentru asemenea cercetări filologico-etnografice învățătorul n-are destulă vreme. În fiecare zi se grămădesc alte treburi. Cînd nu-i ședința cercului agrotehnic — e lecția de politică curentă, de nu, trebuie pregătit ceva pentru programul stației de radioamplificare din comuna Băcia, și cînd nu-i nici asta, de bunăseamă rămîn de corectat tezele școlarilor. Ei, destul! De treburi n-are a se plînge, că sînt, slavă domnului; dar nici nu s-ar ruga să i le ia cineva din grijă.

— Lelia, îngrijește de maică-ta, termină-ți lecțiile și vezi să nu întîrzii la repetiție.

Lelia, o fetișcană bălaie care nu seamănă cu tatăl decît prin aceea că-i tare înaltă. Încuviințează tăcut. Omul pleacă de acasă nu fără griji. Soția îi e bolnavă, iar fata, care și fără asta aleargă destul (numai dimineața drumul pînă la școală la Deva, îl face schimbînd două trenuri) acum e și singura gospodină în casă.

Învățătorul iese pe poartă și ca totdeauna privește cam înnegurat casa jumătate tencuită, jumătate în cărămidă și cu scînduri bătute în gergevele. Războiul a trecut pe aici cu toată puterea. Avioanele au scuipat bombe, casele au ars, ulițele au rămas ca ciupite de vărsat. De fapt Tîmpa este Simeria veche sau, cum scrie pe tăblițele vagoanelor, Simeria-triaj.

Așa că Petre Simu, în cei numai 30 de pași pe care îi face de acasă pînă la școală întîlnește zece locuitori din sat și tot atîția ceferiști. Așa este satul.

— Noroc, Ocolișeane. Cînd vii?

— Mai pe seară, răspunde cel întrebat și trece înainte.

— Bine, dar vezi adă-l pe Popa. Că azi e repetiție la piesă.

Ceferistul se întoarce.

— Stai că mi-ai adus aminte; m-a rugat Popa să-ți spun: nu vine azi, că e în tură.

Simu clatină din cap, nemulțumit. Ioan Popa este șeful adjunct al gării. Dacă lipsește el diseară, asta înseamnă că prin Simeria-triaj vor trece cu bine toate garniturile cuvenite, dar în „Zestrea Ilenuței", la repetiție, va lipsi Voicu — organizatorul de partid. Prin urmare rolul lui Voicu, pe care-l joacă Popa, tot Simu va fi nevoit să-l citească, cum s-a mai întîmplat. Pas de mai fă repetițiile așa cum ar trebui.

Căminul cultural e mare, cu fațadă întinsă darnic spre uliță, cu o sală pe care ar pizmui-o nu numai cetățenii din Hunedoara ci și din multe alte orașe pe care nu vrem să le rușinăm spunîndu-le pe nume. Se găsește o bibliotecă, cuprinzînd peste 2000 de cărți și broșuri, scena cu respectivele culise și, mă rog, tot ce-i trebuie unui cămin cultural. Pereții înșiră mărturiile muncii în anii din urmă: felurite diplome pentru întîietatea cucerită la întreceri sportive și culturale în toate fazele locale cu putință.

Pînă să vină „artiștii" Simu mai răsfoiește piesa. Doar n-a făcut nici o școală de regie și totuși meseria asta trebuie, cît de cît, s-o stăpînească. Actor n-a fost în viața lui, dar pe aceștia de aici îi înlocuiește ori de cîte ori trebuie. Cît despre munca de sufler, cum ar putea să n-o facă de vreme ce oricum știe toate rolurile...

Ușa se deschide tot mai des; intră ba unul, ba altul. Lume amestecată. A venit Traian Seraficeanu, de la Atelierele C F R., Maria Bivolaru, educatoarea utemistă de la grădinița de copii, Ioan Șolea, cel care de curînd a intrat la căile ferate uzinale din Hunedoara... Din cîți Ocolișeni are satul, trei și-au făcut apariția. Lăcătușul de revizie pe care l-a întîlnit în drum Simu a venit cu nevastă-sa, Aurelia, care se ține scai de el pînă și în piesă (și acolo îi e tot nevastă). Direct de la gară vine Dumitru Mudreac; e conductor de tren pe garnitura Simeria-București. Sosesc și alții care, chiar dacă sînt elevi și învață la Deva ca Lucian Munteanu, ori sînt funcționari la instituții orășenești, se bucură să figureze pe afișele căminului cultural din satul lor. Și sînt afișe în lege, tipărite cu litere mari, roșii, pe hîrtie de culoarea oului de rață. Afișe care au fost citite de mulți ochi la Petroșani, Călan, Orăștie, Hațeg și chiar la Deva, nemaivorbind de centrele mai mici. Cine a citit afișul, vine și la spectacol. Iar cine vine la spectacol rămîne mulțumit de ceea ce vede și aude.

Acum, cît timp încăperea se umple, tinerii alcătuiesc grupuri; fetele chicotesc lîngă sobă și mai ascuțit decît toate e rîsul Leliei Simu. Băieții joacă șah — adică doi joacă și vreo șase, în jurul lor, au idei strategice mai bune, care, din păcate, rămîn neîndeplinite. Unii ascultă emisiunea locală. De la stația Băcia crainicul anunță cu gravitate: „Ascultați cîntecul; „Glas de clopote"; îndată se aude timbrul plăcut al unui bariton din corul căminului; ai jura că și-a pus în gînd să-i facă în ciudă lui Rodion Hodovanschi, auzindu-l cum îi răpește numărul de atracție, cîntînd în romînește:

„Seara clopote cînd sună..."

după care, fără tranziție, urmează o sîrbă, știi de aceea, înfocată. Pentru șahiști emisiunea transmite un reportaj despre Spartachiada satelor și auzim declarația lui Bartic Francisc, campion pe centrul comunei, declarație din care reiese că a învățat șahul la Școala medie tehnică din Hunedoara și are de gînd să persevereze. În sfîrșit, o informație: la Băcia caravana cinematografică prezintă filmul: „Pumnul de fier".

— Fetelor, dansurile! — spune Simu.

Cei care nu sînt fete și nici nu dansează se trag la o parte. Conducerea dansurilor n-o are învățătorul ci o fată oacheșă, cu părul lung. „Numai 4 perechi de dansatori astă-seară — își spune cu necaz Simu. Ceilalți sînt în ture, știu, dar..."

Melodia se mai îneacă din cînd în cînd Fetele cîntă, tot ele dansează, e greu, de! Noroc că le sună în ureche melodia jocului după care vor dansa duminică, la spectacol, pe scenă. Maria Bivolaru, educatoarea, și-a desfăcut basmaua și toată fața i-a înflorit. Pînă la urmă, cineva și-a acordat vioara și reușește să prindă din urmă, tactul. Jocul se încălzește. Și cum n-ar fi așa? Aici sînt oameni tineri. Dar să vezi echipa de călușari bătrîni, oameni de cîte 70 de ani, cînd se încing; ce-i drept, nu fac repetiții așa dese și nu se ațîță cu vorba ci cu ceva mai tare. Pe urmă, cînd pornesc să joace, vorba poetului:

„Sînt grei bătrînii de pornit,
Dar de-i pornești, sînt grei de-oprit".

— Ați obosit fetelor? Nu? Haide, încăodată „Marioara".

„Marioara" e o stilizare a unui dans săsesc. „Țarina Abrudului", joc vioi și săltăreț poate fi auzit pretutindeni; în schimb „Ca la Tîmpa", un soi de Hațegană e o compoziție și o mîndrie locală.

Se amestecă în joc și băieții. Și e nespus de neașteptat să vezi aceste hore în care uniformele ceferiștilor alternează cu hainele școlărești sau portul de țară, chipiurile cu insigna roților înaripate, rotindu-se, sfîrlează, între basmale și căciuli. *Sat de ceferiști* — destul de ciudată împerechiere de cuvinte. Oamenii aceștia sînt legați de programele acestor seri prin multe fibre ale sufletului lor. Nu numai cei cu sîngele fierbinte și care „își frămîntă călcîiele"; ci și cei „așezați", cei cu copii mici, cu griji mari, cei care stau pe bănci de-a lungul pereților. Uite, nevasta lui Mudreac conductorul de tren, e o femeie trecută de prima tinerețe, poartă basma legată sub bărbie, nu e în echipa de dansuri și nici în piesă n-are rol. Pentru costumele naționale trebuincioase colectivului, însă, n-a pregetat să-și lase casa și copiii și să plece tocmai la Breaza. Era o misiune de încredere. Cei 15.000 lei pe care căminul îi primise ca premiu din partea regiunii, trebuiau folosiți pentru cumpărarea costumelor necesare echipei de dansuri. Așa se hotărîse. (A fost întîi o sfadă mare: asupra căror costume să se oprească — cele de Săliște sau de Breaza? Pînă la urmă a învins Breaza, măcar că e mai departe; dar are costume naționale mai vii, cu altițe meșteșugite și fote în două culori, roșu vrîstat cu negru).

După o vreme contenesc dansurile și încep repetițiile la piesă. Primele cuvinte, rostite de Aurelia Ocolișan le știu de mult toți cei de față: „Da' mai dă-l dracului de jar, mamă, c-ai s-aprinzi casa". Merge. Pe urmă, însă e tot mai greu. Zestrea Ilenuței stă în hărnicia brațelor ei, nu în avere, dar acest lucru trebuie arătat în chip convingător de către interpreți. Iar Simu nu e mulțumit de interpretare. Intonațiile suferă mult. Vezi bine, ceferiștii știu perfect că dacă muți acul macazului trenul o ia pe cu totul altă linie, dar nu sînt prea convinși că mutînd accentul într-o replică poți schimba complect personajul. Și de aici, munca regizorală a învățătorului.

Rolul lui „Niță" îl citește Simu. Și face să-l vezi schimbînd replica cu Lelia, fiică-sa care, pentru o vreme, lasă cei 15 ani pe care îi are în viață pentru cei vreo 70 cîți numără, cu sănătate „baba Safta" din piesă. Baba are principii cam reacționare și o leacă de surzenie;

— Hi?

De cîte ori ajunge la acest „hî" Lelia înalță cu naturalețe sprîncenele, încrețește fruntea și întinde gîtul înainte ca o babă autentică. Decît că, la spectacol — îi atrage învățătorul atenția — va trebui să se cocoșeze bine. Așa, înaltă și dreaptă, nu va face pe nimeni să-i uite vîrsta adevărată. Bineînțeles, atunci va fi un decor în jurul ei, ea va purta haine bătrînești și, mai ales, atunci va fi machiată. Căci să nu uităm: colectivul acesta vrednic are în sprijin și un machiator, om care cunoaște temeinic meseria și a cărui artă, solicitată la fiecare spectacol, este unanim recunoscută.

Pînă la sfîrșitul repetițiilor din această seară, învățătorul Simu și-a mai împuținat rolurile în care joacă *dublură:* au venit *titularii* — Lucaci Mircea, secretarul organizației de U.T.M. și Popa Ion, șeful adjunct al gării. I-au mai rămas însă învățătorului destule atribuții. Trebuie să iasă un spectacol în așa fel, încît... ce mai: jos căciula! Și în afară de „Zestrea Ilenuței" colectivul tinde spre interpretarea altor piese, mai bune, mai grele. S-or face!

...Seara tîrziu oamenii pleacă toți deodată. Drag le este să meargă în grupuri mari ce se resfiră treptat pe drum, spre casa luminată a fiecăruia. Și aproape că nu e casă în care să nu intre cineva întorcîndu-se de la căminul cultural. Socotiți singuri: 90 de fumuri are Tîmpa; 81 de oameni activează în diferitele formațiuni artistice. Astăzi au fost dansurile și echipa de teatru? Mîine va fi corul. Poimîine — cercul de muzică al copiilor, unde un profesor anume le dă noțiuni de vioară. Și apoi mai e viața bibliotecii, conferințele, șezătorile...

Vin, în vacanțe, studenții risipiți în toată țara; vin și nu are de ce să le fie rușine cu satul lor. Nu, acesta nu e bîrlogul unui urs ce hibernează. E o așezare de muncitori destoinici — sat electrificat și radioficat. Pe fostul domeniu al grofului Tompa, ceferiștii sînt dornici să pășească mereu mai departe pe drumul cel mare al viitorului. Semafoarele vremii arată: Cale liberă! Cale liberă!

ȘTEFAN IUREȘ

Inchiderea Săptămînii Mondiale a Tineretului

Mitingul tineretului din Capitală

(Urmare din pag. I-a)

— ultimul an al cincinalului — la timp şi la toţi indicii.

În Săptămîna Mondială a Tineretului, tineretul muncitor de pe ogoare a obţinut succese în lupta pentru asigurarea unei recolte bogate în anul 1955.

Pionierii, şcolarii, elevii şi studenţii, în întîmpinarea examenelor sfîrşitului de an şi-au sporit eforturile în studiu, au analizat rezultatele obţinute la învăţătură, au ţinut consfătuiri ale cercurilor ştiinţifice.

Zilele Săptămînii Mondiale au fost zilele unei bogate activităţi culturale şi sportive ale tineretului, zile în care s-au organizat festivaluri artistice şi conferinţe, întîlniri şi concursuri sportive.

Pentru minunatele condiţii de dezvoltare ce i s-au creat, pentru dreptul la muncă, la învăţătură şi la odihnă de care se bucură pe deplin, pentru grija şi educaţia părintească cu care e înconjurat — tineretul nostru muncitor poartă o recunoştinţă profundă şi o dragoste nemărginită Partidului Muncitoresc Romîn.

Tineretul muncitor al ţării noastre sprijină cu toată hotărîrea politica externă de pace a statului nostru exprimată odată mai mult în declaraţia Marii Adunări Naţionale a R. P. R. Luptînd activ pentru apărarea păcii, necesară înfăptuirii visurilor sale constructive, tineretul ţării noastre priveşte cu ură şi dispreţ acţiunile criminale ale instigatorilor unui nou război, crimele josnice comise de agenţii imperialişti de teapa criminalilor legionari de la Berna. Tineretul patriei noastre va şti alături de toţi oamenii muncii să-şi apere patria şi cuceririle revoluţionare ale poporului şi în rîndurile puternice ale lagărului invincibil al păcii, democraţiei şi socialismului, în frunte cu Uniunea Sovietică, să zdrobească orice uneltire a duşmanilor libertăţii şi independenţei patriei noastre.

În faţa tineretului nostru se află strălucitul exemplu al gloriosului tineret sovietic, al comsomolului — leninist — detaşamentul de frunte al tineretului iubitor de pace de pretutindeni. Cu prilejul Săptămînii Mondiale a Tineretului, transmitem salutul nostru fierbinte eroicului tineret sovietic, minunatului comsomol-leninist.

Trimitem un salut frăţesc tineretului R. P. Chineze, R. P. Polone, R. Cehoslovace, R. P. Ungare, R. P. Bulgaria, R. P. Albania şi R. D. Germană — tineretului din R. P. Mongolă, R. P. D. Coreeană şi R. D. Vietnam.

În lupta nobilă pentru pace şi o viaţă mai bună noi sîntem alături de tineretul iubitor de pace din ţările capitaliste şi coloniale. Trimitem salutul nostru de pace şi prietenie tinerilor luptători pentru pace din Franţa şi Italia, din Germania occidentală, din S.U.A. şi Anglia ca şi tineretului din ţările coloniale, urîndu-le succes în lupta lor pentru apărarea păcii, libertăţilor democratice şi independenţei naţionale.

Trimitem un salut înflăcărat F.M.T.D. şi U.I.S. asigurîndu-le că şi pe viitor tineretul Republicii Populare Romîne îşi va îndeplini îndatoririle sale în lupta frontului tinerei generaţii pentru asigurarea unei păci trainice şi o viaţă fericită.

Zecile de mii de tineri aflaţi în Piaţa Republicii au hotărît cu însufleţire trimiterea unei scrisori de salut adresată C.C. al P.M.R. şi guvernului R.P.R.

Textul scrisorii a fost citit de tov. Virgil Trofin, secretar al C.C. al U.T.M.

Mitingul a luat sfîrşit într-o atmosferă de entuziasm tineresc. Cu toţii, tinerii intonează Imnul F.M.T.D. Apoi, în Piaţa luminată feeric, tinerii dansează, cîntă plini de voioşie. Mari ansambluri din Capitală şi artişti din cei mai cunoscuţi au prezentat pe estradele din piaţă spectacole pentru tineret.

Asemenea mitinguri ale tineretului au mai avut loc în întreaga ţară.

Să asigurăm succesul însămînţărilor

CU AJUTORUL BRIGĂZII A IX-A

CONSTANŢA (de la corespondentul nostru).

Colectiviştii din Izvoru Mare, raionul Medgidia au obţinut frumoase succese la însămînţări.

Astfel, pînă la 26 martie ei au însămînţat 111 hectare ovăz, 40 hectare mazăre, 76 hectare orz, 51 hectare in, 25,5 hectare muştar, 7 hectare borceag şi 8,6 hectare secară furajeră. Nici întreţinerea culturilor nu a fost neglijată în această perioadă. Pînă acum au fost grăpate 302 hectare cu grîu de toamnă şi 6 hectare cu secară.

Dar cărui fapt se datoresc succesele? Răspunsul nu-i greu de ghicit. Colectiviştii au ştiut să folosească din plin timpul prielnic, iar întrecerea socialistă a constituit cel mai mobilizator factor; graficul de întrecere indică zilnic care din cele trei brigăzi de cîmp se găseşte în frunte.

Azi pe locul I se află brigada I-a, mîine brigada III-a şi toţi se luptă pentru titlul de „Brigadă fruntaşă pe gospodărie". Pînă acum, victoria a revenit brigăzii a III-a care a obţinut cele mai frumoase rezultate la muncile agricole de primăvară. Astfel, această brigadă a însămînţat 35 hectare ovăz, 18 hectare mazăre, 8 hectare muştar, a grăpat 110 hectare grîu de toamnă şi a pregătit 2500 kg. porumb pentru însămînţat.

Mobilizaţi de organizaţia de bază U.T.M., tinerii au fost întotdeauna în fruntea muncilor. Pentru felul cum au participat la însămînţări, se evidenţiază în deosebi tînărul Edip Selim, care a făcut aproape 80 de zile muncă de la începutul anului, şi utemiştii Ion Voicu, Gevat Omer, Nursit Asan, Dăuţ Zeinali, Dănel Ivanciu şi Ramazan Aesif.

Succesele dobîndite de colectiviştii din satul Izvoru Mare se datoresc şi brigăzii a IX-a de tractoare de la S.M.T. — Remus Opreanu, care a muncit cu multă însufleţire pentru a termina la timp toate lucrările. Cu ajutorul tractoriştilor s-au însămînţat 192 hectare orz, ovăz, mazăre şi altele.

Această brigadă de tractoare şi-a terminat planul pe campania de primăvară în prima decadă a ieşirii la cîmp, iar în ziua de 26 martie brigada îşi realizase planul în proporţie de 217,8 la sută.

PRIMA ZI

Colectiviştii din comuna Feldioara, raionul Stalin au început lucrările agricole de primăvară. În primele două zile brigada condusă de Ion Mailat a însămînţat 2 hectare cu mazăre şi 5 hectare cu grîu de primăvară, pregătind în acelaşi timp încă 4 hectare pentru însămînţat. Încă din prima zi fruntaşi au fost colectiviştii Fritz Girres şi Martini Şleip.

După exemplul colectiviştilor, ţăranii muncitori cu gospodării individuale, în frunte cu deputatul comunal V. Vasile au ieşit şi ei la însămînţat.

Prima săptămînă de lucru la cîmp

În ultimele zile timpul a fost frumos. Razele calde ale soarelui de primăvară au zvîntat ţarina şi au deschis drum larg plugurilor şi tractoarelor pe ogoare. A sosit şi pentru tractoriştii de la gospodăria agricolă de stat Popeşti-Leordeni, regiunea Bucureşti clipa mult aşteptată.

Pentru arăturile şi însămînţările de primăvară, harnicii tractorişti de la gospodăria agricolă de stat Popeşti-Leordeni s-au pregătit încă din iarnă. Reparaţia tractoarelor a fost terminată la timp şi mult s-au bucurat tractoriştii cînd comisia de recepţie care a verificat fiecare tractor în parte, a confirmat că reparaţia este de bună calitate. Tinerii Pană Vasile şi Toma Ion după ce şi-au terminat planul, au ajutat cu drag inimă şi pe cei rămaşi în urmă şi astfel reparaţiile au putut fi gata la vreme. Sămînţa gata curăţată aşteaptă să fie pusă sub brazdă.

Colectivul de conducere a întocmit un plan de acţiune amănunţit, care cuprinde defalcarea lucrărilor care se execută pe secţii, cît şi culturile care se însămînţează, pe urgenţe şi epoci.

De asemenea, conducerea gospodăriei s-a mai îngrijit de buna aprovizionare a tractoarelor cu carburanţi şi piese de schimb.

Bine pregătiţi, tractoriştii vor putea efectua lucrări la un nivel agrotehnic superior faţă de anul trecut, contribuind la obţinerea unei recolte sporite la hectar.

Întrecerea socialistă este mult preţuită de către tinerii tractorişti. Într-o adunare generală ce a avut loc de curînd în gospodărie, tractoristul Vasile Pană, şeful brigăzii a III-a, a chemat la întrecere brigada condusă de Ion Georgescu. Ei şi-au pus ca obiective, economii de cîte 3 la sută la carburanţi şi la piese de schimb şi terminarea campaniei de primăvară cu 5 zile mai devreme. Cu multă bucurie a fost primită de tractorişti propunerea lui Vasile Pană de a chema la întrecere cu aceleaşi obiective brigăzile de tractorişti de la gospodăria agricolă de stat din Bălteni. În cadrul brigăzilor, mulţi tractorişti şi-au luat angajamente chemînd la întrecere pe tovarăşii lor de muncă. Utemistul Constantin Busuioc s-a angajat de pildă să depăşească planul în această campanie cu cel puţin 10 la sută şi să facă şi o însemnată economie de carburanţi. Tractoristul Toader Durduc a chemat şi el la întrecere pe Gheorghe Cristescu din aceeaşi brigadă, angajîndu-se să facă economii de 3 la sută la piese de schimb, 5 la sută la carburanţi şi să îndeplinească planul cu 5 zile mai devreme.

Astfel pregătiţi, tractoriştii de la gospodăria agricolă de stat Popeşti-Leordeni, au ieşit la însămînţări. Ei sînt hotărîţi să folosească din plin timpul prielnic pentru a termina campania muncilor agricole de primăvară, cu 5 zile mai devreme.

Numai în 2 zile harnicii tractorişti au însămînţat 16 hectare cu mazăre păstăi, 35 hectare cu mazăre boabe, 104 hectare cu borceag şi 1,54 hectare cu arpagic.

V. HORODENCIUC

Au terminat însămînţările din urgenţa I-a

GALAŢI (de la corespondentul nostru).

Membrii gospodăriei agricole colective „Partizanul Roşu" din satul Dunavăţul de Jos, raionul Tulcea au început lucrările de primăvară imediat ce timpul a fost prielnic. Ca urmare a muncii desfăşurate cu avînt de către colectivişti, organizaţi pe brigăzi ei au reuşit să termine complect însămînţările din urgenţa I-a depăşind totodată suprafaţa însămînţată cu 11 hectare.

Printre fruntaşii în muncă sînt colectiviştii Serghei Vlad, Eugenia Tamor, Carp Maria din brigada I-a, care au făcut lucrări de bună calitate. Colectiviştii din Dunăvăţul de Jos, au mai însămînţat pînă la 23 martie, suprafaţa de 4 hectare cu cartofi în cuiburi aşezate în pătrat.

Urmînd exemplul colectiviştilor, ţăranii muncitori cu gospodării individuale din comună au terminat şi ei însămînţările din urgenţa I-a. Ei au depăşit planul însămînţărilor din prima urgenţă cu 116 hectare. În fruntea muncilor au fost ţăranii muncitori Ivanov Artem, Iaşca Danilov şi alţii. Însămînţările din urgenţa I-a au fost terminate şi în comunele Murighiol, Horia, Mahmudia şi altele care au însămînţat peste 500 hectare în numai cîteva zile.

Desfăşurînd larg întrecerea socialistă şi patriotică, ţăranii muncitori din raionul Tulcea au reuşit să efectueze pînă la 24 martie a.c. arături de bună calitate pe o suprafaţă de peste 5243 hectare, să însămînţeze 275 hectare grîu de primăvară, 3262 hectare cu orz, 119 hectare cu ovăz, 662 hectare floarea soarelui şi alte culturi.

În total pe raion au fost însămînţate 6740 hectare cu culturi din urgenţa I-a.

Colectiviştii în frunte la însămînţări

ARAD (de la corespondentul nostru).

Timpul prielnic a permis colectiviştilor din regiunea Arad să iasă la însămînţări şi arături de primăvară. Pînă acum cîteva zile pe tot cuprinsul regiunii au fost însămînţate cu culturi de primăvară 388 hectare. Din această suprafaţă 327 hectare au fost însămînţate de gospodăriile agricole colective. Paralel cu însămînţarea culturilor de primăvară s-au făcut şi arături de primăvară pe o suprafaţă de 471 hectare.

Folosind timpul călduros din ultimele zile colectiviştii din comuna Grăniceri au însămînţat alte 3 hectare cu orz de primăvară.

Incheierea dezbaterilor pe marginea Expoziţiei anuale de stat a artelor plastice

Luni, în aula Bibliotecii Centrale Universitare, a luat sfîrşit dezbaterea generală a problemelor de creaţie, organizată de Uniunea Artiştilor Plastici din R.P.R., pe marginea Expoziţiei anuale de stat a artelor plastice din decembrie 1954.

Duminică, în a doua zi a plenarei, au luat cuvîntul numeroşi artişti plastici, pictori, sculptori, graficieni, critici de artă din întreaga ţară, reprezentanţi ai direcţiei artelor plastice din Ministerul Culturii.

Participanţii la discuţii au dezbătut în spirit critic şi autocritic probleme legate de creaţia plastică din ţara noastră: tematica, măiestria artistică, problema creşterii tinerelor talente, a îndrumării, documentării etc.

Discuţiile au continuat luni.

În aplauzele celor prezenţi a luat cuvîntul pictorul sovietic V. P. Efanov, artist al poporului din R.S.F.S.R., membru al Academiei de artă a U.R.S.S., laureat al Premiului Stalin. Împărtăşind impresiile sale asupra lucrărilor de pictură şi grafică, prezentate de artiştii din ţara noastră în Expoziţia anuală de stat din decembrie 1954, V. P. Efanov a vorbit despre condiţiile de realizare a unei opere de artă, despre activitatea obştească a artistului plastic.

A vorbit apoi sculptorul sovietic A. P. Kibalnikov, membru al Academiei de artă a U.R.S.S., laureat al Premiului Stalin, care împărtăşind din experienţa muncii sale, a subliniat menirea artiştilor de a reflecta tot ceea ce este tipic în viaţă.

Din partea C.C. al U. T. M., tovarăşa Maria Apostol a adus un călduros salut acestei largi dezbateri pe tărîmul creaţiei plastice, arătînd că participarea unui mare număr de tineri la Expoziţia anuală de stat dovedeşte atît talentul lor, cît şi grija pe care le-o acordă regimul de democraţie populară.

A vorbit apoi tovarăşa Constanţa Crăciun, ministrul Culturii, care a subliniat importanţa artei plastice în educarea morală şi politică a oamenilor muncii din patria noastră şi a analizat realizările şi lipsurile Expoziţiei anuale de stat a artelor plastice.

În încheierea dezbaterii tovarăşa Ligia Macovei, secretar al Uniunii Artiştilor Plastici din R.P.R., artistă emerită a R.P.R. a mulţumit artiştilor sovietici pentru bogata experienţă transmisă artiştilor noştri plastici.

Prezentînd concluziile dezbaterii, tov. Ligia Macovei în numele Uniunii Artiştilor Plastici a arătat sarcinile care stau în faţa artiştilor plastici din ţara noastră pentru înlăturarea lipsurilor existente, pentru pregătirea viitoarei expoziţii, pentru succesul artei noastre plastice puse în slujba poporului muncitor, a construirii socialismului şi a cauzei păcii.

Dezbaterea generală a problemelor de creaţie pe marginea Expoziţiei anuale de stat a artelor plastice din decembrie 1954 a luat sfîrşit prin cuvîntul tov. Boris Caragea, preşedintele Uniunii Artiştilor Plastici, maestru emerit al artei din R.P.R.

Informaţie

Duminică seara, ziariştii din Capitală au sărbătorit, la Casa Ziariştilor, pe actorul George Vraca, cu prilejul decernării înaltului titlu de artist al poporului din R.P.R.

În cadrul întîlnirii cu ziariştii, George Vraca a interpretat versuri de Eminescu şi Maiakovski şi fragmente din piese în care a jucat.

Publicul a făcut o caldă manifestare de admiraţie artistului George Vraca.

SPECTACOLELE DE AZI

TEATRE: Teatrul de Operă şi Balet al R.P.R.: Rusalka; **Teatrul de Stat de Operetă:** Lăsaţi-mă să cînt; **Teatrul Naţional „I. L. Caragiale"** (Sala Comedia): Revizorul; **Teatrul Naţional „I. L. Caragiale"** (Sala Studio): Citadela sfărîmată; **Teatrul Municipal:** Don Carlos; **Teatrul Armatei** (Sala din Calea 13 Septembrie): Vlaicu Vodă; **Teatrul Tineretului:** David Copperfield; **Studioul actorului de film „C. Nottara":** Mincinosul; **Teatrul Muncitoresc C.F.R.** (Giuleşti): Intrigă şi iubire; **Ansamblul de cîntece şi dansuri C.C.S.:** Concertul Orchestrei simfonice C.C.S., dirijor Miron Şoarec.

CINEMATOGRAFE: Patria, Republica, Bucureşti, Înfrăţirea între popoare, Gh. Doja, Libertăţii: Directorul nostru şi Pui de şoimi; **I. C. Frimu, Tineretului, Al. Popov, Aurel Vlaicu:** Poteci primejdioase; **Maxim Gorki:** Parada tinereţii şi Umor pe sfori; **Timpuri Noi:** Importanţa bumbacului în gospodării obşteşti, Till-Buch oglindă, Pionieria nr. 11, Cum trebuie să ne păzim contra bolilor purulente; **Elena Pavel, Vasile Roaită, Mioriţa, 23 August:** Chemarea destinului; **Lumina, Mihail Eminescu, Gh. Coşbuc:** Vrăjitoarele; **Victoria:** Căderea Berlinului (seria a II-a); **8 Martie şi Munca:** Nunta n-a avut loc; **Unirea:** Kalin Vulturul; **Cultural:** Ordinul Anna; **C. David:** Fără acoperiş, Umor pe sfori; **Al. Sahia:** Un vals vienez; **Flacăra:** Ne-am întîlnit undeva; **T. Vladimirescu, Moşilor:** Mascarada; **Arta:** Expresul de Nürnberg şi Gelozia, bat-o vina; **Popular:** Desfăşurarea... Şi Ilie face sport; **Donca Simo:** Aventurile vasului Bogatîr.

Politica Uniunii Sovietice răspunde dorinţei popoarelor

Ziarele de duminică au publicat răspunsul tovarăşului N. A. Bulganin la o întrebare a corespondentului agenţiei TASS. Această importantă declaraţie — care a cunoscut o rapidă răspîndire, chiar şi pentru mijloacele moderne de comunicaţie, vine să arate din nou lumii întregi eforturile deosebite pe care le depune Uniunea Sovietică pentru consolidarea păcii.

„Guvernul Sovietic — a spus tovarăşul N. A. Bulganin — *ca şi înainte, are o atitudine pozitivă faţă de ideea unei conferinţe a marilor puteri exprimată de preşedintele S.U.A. dacă se are în vedere o conferinţă care să contribuie la micşorarea încordării în relaţiile internaţionale".* Este clar că această declaraţie se situează pe poziţia care este caracteristică întregii politici externe a statului sovietic: aceea de a aduce în fiecare moment al evoluţiei situaţiei internaţionale contribuţia cea mai oportună care corespunde dorinţei popoarelor. Ori, în acest moment în cele mai diferite colţuri ale lumii răsună chemarea de a se organiza o conferinţă a marilor puteri. Natural că o astfel de conferinţă nu-şi găseşte rostul decît în condiţiile în care toate părţile manifestă sinceritate şi dorinţa de a găsi căi de înţelegere acceptabile.

Tovarăşul Bulganin în răspunsul său la întrebările corespondentului Agenţiei TASS arată concret ce acţiuni a şi întreprins guvernul sovietic: *„În această ordine de idei* — spune N. A. Bulganin — *se poate menţiona în primul rînd faptul că guvernul sovietic a şi făcut propunerea de a se convoca într-un viitor apropiat o conferinţă a celor patru puteri la care ar putea fi rezolvată problema privitoare la tratatul de stat cu Austria".*

Într-adevăr propunerile Uniunii Sovietice în problema austriacă au adus noi speranţe. Şi în această chestiune guvernul sovietic a luat iniţiativa, căutînd ca pe baza asigurării că Austria nu va adera la vreun bloc militar şi nu va admite crearea de baze militare pe teritoriul său să discute la o conferinţă a celor patru puteri ocupante (U.R.S.S., S.U.A. Anglia şi Franţa) problema tratatului de stat, separat de alte probleme. De asemenea, trebuie amintită invitaţia făcută cancelarului Austriei, J. Raab, de a veni la Moscova spre a stabili un contact direct între conducătorii celor două ţări. Nu este de mirare că aceste propuneri făcute de U.R.S.S. au provocat, pe de-o parte, bucurie în sînul opiniei publice mondiale, şi în special în Austria, pe de altă parte au produs nervozitate la Washington. Aceste constatări sînt confirmate de presa occidentală, după cum reiese clar din revista presei publicată în pagina a patra. În zilele următoare se va clarifica probabil şi poziţia guvernului austriac care şi-a programat mai multe consfătuiri.

Nu se poate trece însă cu vederea manevrele ce par că se pregătesc să le întreprindă unele cercuri oficiale din S.U.A. În acest sens se remarcă o relatare a corespondentului agenţiei americane „United Press" care după ce constată că propunerile Uniunii Sovietice cu privire la tratatul cu Austria „au derutat într-o oarecare măsură pe diplomaţi" declară că S.U.A. se vor opune examinării separate a problemei austriace". Pare-se că în această privinţă diplomaţii americani se bazează în politica lor pe speranţa că oamenii şi-au pierdut memoria. Căci abia s-a împlinit un an de la Conferinţa de la Berlin unde domnul Dulles nu mai obosea în încercarea de a demonstra că între problema austriacă şi cea germană nu există nici o legătură şi că ele pot fi discutate separat. Astăzi însă corespondentul agenţiei „United Press" indicînd ca sursă „persoane oficiale" din S.U.A. declară că problema germană „nu poate să fie scoasă de pe ordinea de zi a niciunei conferinţe dintre Răsărit şi Apus".

Dar aci se naşte o întrebare simplă: ce au făcut guvernanţii occidentali pentru a deschide calea discuţiilor în problema germană? Pentru aceasta nu este nevoie să ne referim la cine ştie ce trecut îndepărtat sau să răsfoim colecţiile de ziare ci e deajuns de amintit dezbaterile din Consiliul Republicii Franceze. Aceste dezbateri care s-au încheiat duminică în zori au dus la ratificarea acordurilor de la Paris care consfinţesc înarmarea Germaniei occidentale.

Această hotărîre ruşinoasă care contravine în modul cel mai flagrant voinţei poporului francez a fost obţinută în condiţiile unei presiuni nemaiîntîlnite din partea guvernanţilor americani şi englezi care au ameninţat mereu Franţa cu povestea demult desminţită în fapt a „izolării" ei, în cazul neratificării acordurilor de la Paris.

În cursul celor cîteva zile de dezbateri puţini au fost cei care au îndrăznit să ia făţiş apărarea acordurilor de la Paris. „Eu n-am auzit ca măcar un singur orator — a declarat un senator — să spună aici că acordurile de la Paris sînt satisfăcătoare. Toţi sau aproape toţi începînd cu raportorii au făcut rezerve importante". Această constatare reflectă pe deplin atmosfera în care s-au desfăşurat dezbaterile în Consiliul Republicii. Ele au arătat atît divergenţe adînci în aproape toate grupările politice burgheze ca şi faptul că mulţi senatori, chiar aparţinînd grupărilor de dreapta, au fost nevoiţi să ţină seama de voinţa maselor populare. În acest sens trebuie arătat că peste o treime din membrii Consiliului Republicii nu s-au supus dictatului american şi au înţeles să susţină cauza respingerii acordurilor de la Paris. Acest fapt este cu atît mai semnificativ cu cît este cunoscută componenţa actuală a Consiliului Republicii în care predomină politicienii de dreapta.

Comentariile satisfăcute ale diferiţilor politicieni occidentali, în urma votului din Consiliul Republicii, nu sînt justificate. Acestora li se poate aminti parafrazîndu-l pe Jean Valjean — nemuritorul personaj al lui Hugo — că nu au votat pentru acordurile de la Paris francezii ci numai unii francezi, şi aceştia permanent ţinuţi sub presiune. Astăzi, glasul Franţei va răsuna şi mai puternic. Danielle Casanova — eroina tineretului francez — ca şi alţi mii de tineri francezi nu şi-au dat viaţa pentru ca la puţini ani după război cisma prusacă să răsune din nou pe caldarîmul Parisului. În Franţa se încheagă mai puternic un front naţional împotriva înarmării Germaniei occidentale. „Este vorba de soarta ţării. Eu voi vota contra" — a spus senatorul gaullist Debu Bridel. Un alt membru al Consiliului Republicii, Maurelle, declara: „Noi trăim un ceas istoric pentru Franţa. Eu sînt anticomunist dar votez contra. În momentul votării, ori care ar fi convingerile noastre politice noi toţi vom exclama: Trăiască Franţa". Iar catolicul Amont a spus: „Lupta nu s-a terminat. Dacă acordurile de la Paris vor fi aprobate aceasta înseamnă că Franţa va pierde o poziţie importantă, dar ea mai poate cîştiga lupta pentru pace".

Toate acestea reamintesc cuvintele lui Gabriel Perry, rostite în 1938: „Poporul va şti să îndrepte greşelile guvernanţilor săi", cuvinte reamintite de către un senator comunist. Ele sînt actuale şi sîntem siguri că poporul francez îşi va spune acum cu mai multă hotărîre cuvîntul.

De altfel chiar şi agenţii apusene reacţionare sînt nevoite să recunoască că unele voturi date de senatori în favoarea acordurilor de la Paris au fost obţinute numai ca urmare a promisiunilor guvernului francez de a angaja tratative cu Uniunea Sovietică. „Aprobarea senatului — transmite corespondentul agenţiei „United Press" — a fost în mare măsură influenţată, dacă nu chiar determinată, de angajamentul solemn al primului ministru Faure de a obţine în cel mai scurt timp posibil „tratative cu Uniunea Sovietică". Desigur că nu poţi să nu faci o legătură între dorinţa poporului francez ca şi a altor popoare de a vedea organizată o conferinţă a marilor puteri şi unele luări de poziţii recente în această direcţie ale unor oameni de stat occidentali, declaraţii a căror sinceritate va putea fi dovedită nu prin vorbe ci prin fapte.

Ori acţiuni recente ale puterilor occidentale în cadrul unor conferinţe la care participă tocmai reprezentanţi ai marilor puteri nu pot aduce o contribuţie la înţelegerea reciprocă. Ne referim la lucrările subcomitetului Comisiei O.N.U. pentru dezarmare unde propunerile noi şi constructive ale Uniunii Sovietice au întîmpinat pînă acum politica obstrucţionistă a reprezentanţilor S.U.A., Angliei, Franţei şi Canadei, care fac parte din acest comitet alături de U.R.S.S.

Această poziţie a puterilor occidentale este complectată de declaraţiile războinice a diferiţi politicieni apuseni ca şi de asemenea acte ca hotărîrea de a reînarma Germania occidentală.

★

Viitorul va dovedi în ce măsură guvernanţii occidentali înţeleg să răspundă dorinţei popoarelor, dorinţă ce îşi găseşte expresia în politica Uniunii Sovietice de micşorare a încordării internaţionale, politică exprimată din nou în importantul răspuns al tovarăşului N. A. Bulganin. Popoarele văd în politica Uniunii Sovietice chezăşia menţinerii păcii şi de aceea ele sprijină fiecare act al guvernului sovietic.

S. BRAND

Un vot care nesocoteşte interesele Franţei

PARIS 27 (Agerpres). — TASS transmite:

În dimineaţa zilei de 27 martie au luat sfîrşit în Consiliul Republicii dezbaterile în legătură cu ratificarea acordurilor de la Paris cu privire la înarmarea Germaniei occidentale.

Votarea — care a avut loc separat pe texte — a început după ce preşedintele Consiliului de Miniştri, Edgar Faure, a dat citire unei declaraţii scrise a guvernului. În această declaraţie, guvernul insistă pentru ratificarea proiectelor de legi fără nici un fel de amendamente şi îşi asumă obligaţii care oglindesc cererile cuprinse în amendamentele prezentate de senatori. Aceste obligaţii ale guvernului se referă, printre altele, la încheierea unei convenţii economice franco-saareze, crearea unei „agenţii pentru producţia de armamente", pregătiri pentru tratative cu Uniunea Sovietică.

În încheierea dezbaterilor, Consiliul Republicii a adoptat o rezoluţie, prin care ia notă de declaraţia sus-amintită a guvernului, considerînd acest document drept un „contract între guvern şi parlament". În urma acestei manevre a guvernului, precum şi a presiunilor exercitate asupra membrilor Consiliului Republicii, majoritatea de dreapta a respins toate amendamentele.

Apoi a început votarea proiectelor de legi cu privire la ratificarea diferitelor documente legate de acordurile de la Paris. Acordul cu privire la crearea „Uniunii Europei Occidentale — bloc militar cu participarea Germaniei occidentale — a fost aprobat cu 184 voturi contra 110; protocolul cu privire la primirea Germaniei occidentale în Uniunea nord-atlantică — cu 200 voturi contra 114; acordul dintre Franţa şi Germania occidentală din 23 octombrie 1954 cu privire la Saar — cu 217 voturi contra 92; acordul cu privire la încetarea statutului de ocupaţie a Germaniei occidentale cu 234 voturi contra 75.

Acordurile de la Paris aprobate în felul acesta fără nici un fel de amendamente, urmează să fie prezentate spre semnare preşedintelui republicii şi după depunerea documentelor de ratificare, vor intra în vigoare.

O declaraţie a guvernului R. D. Germane

BERLIN 27 (Agerpres). — A.D.N. transmite:

Departamentul presei de pe lîngă Consiliul de Miniştri al Republicii Democrate Germane a dat publicităţii declaraţia guvernului Republicii Democrate Germane în legătură cu ratificarea atît de Bundestag cît şi de Bundesrat, a acordurilor de la Paris.

În condiţiile create, se spune în declaraţie, guvernul Republicii Democrate Germane va sprijini eforturile poporului german în lupta împotriva realizării acordurilor de la Paris.

Dat fiind situaţia creată, guvernul Republicii Democrate Germane a trecut la luarea de măsuri în vederea apărării Republicii Democrate Germane în conformitate cu Declaraţia Conferinţei de la Moscova din 3 decembrie 1954 şi cu hotărîrea Camerei Populare din 8 decembrie 1954. Guvernul Republicii Democrate Germane declară în legătură cu hotărîrea luată de Bundesrat că aprobarea acordurilor de la Paris este incompatibilă cu interesele naţionale ale poporului german. Bundestagul şi Bundesratul poartă întreaga răspundere pentru toate urmările care decurg din hotărîrile lor.

Guvernul Republicii Democrate Germane aşteaptă din partea poporului german ca în pofida tuturor dificultăţilor, să continue lupta împotriva acordurilor de la Paris, iar prin acţiuni de masă să facă ca glasul său să fie ascultat şi să nu înceteze lupta atîta vreme cît nu vor fi satisfăcute interesele sale naţionale vitale în conformitate cu principiile păcii şi democraţiei.

A. A. Gromîko a părăsit Stockholmul

STOCKHOLM 28 (Agerpres). — TASS

La 28 martie A. A. Gromîko, prim locţiitor al ministrului Afacerilor Externe al U.R.S.S. a părăsit Stockholmul plecînd cu avionul la Moscova.

A. A. Gromîko a făcut la plecare următoarea declaraţie reprezentanţilor presei suedeze şi străine:

„Am petrecut foarte bine timpul la Stockholm.

Am avut o convorbire plăcută cu majestatea sa regele.

Am avut de asemenea convorbiri utile cu cîţiva oameni de stat ai Suediei, în deosebi cu primul ministru dl. Erlander şi cu ministrul Afacerilor Externe, dl. Unden. În cadrul acestor convorbiri noi am atins, desigur, unele probleme politice şi nu am evitat, fireşte, să atingem problema relaţiilor sovieto-suedeze".

Scrisoarea lui Edouard Herriot către revista „Ogoniok"

MOSCOVA 28 (Agerpres). — TASS transmite:

În ultimul număr al revistei săptămînale „Ogoniok" este publicată scrisoarea preşedintelui de onoare al Adunării Naţionale Franceze, Edouard Herriot, adresată redactorului şef al revistei. Această scrisoare reprezintă răspunsul la scrisoarea adresată de redacţia revistei unor parlamentari din ţările Europei occidentale în care aceştia sînt rugaţi să-şi spună părerea în legătură cu problema stabilirii de legături directe între membri ai parlamentelor şi a schimbului de delegaţii parlamentare ridicată în declaraţia Sovietului Suprem al U.R.S.S. din 9 februarie 1955.

Edouard Herriot scrie:

„Domnule redactor-şef,

În scrisoarea dvs. din 22 februarie m-aţi rugat să-mi spun părerea despre stabilirea de legături directe între membri ai parlamentelor din diferite ţări şi despre schimbul de delegaţii parlamentare.

Am onoarea să vă comunic că privesc favorabil această propunere".

Provocările Turciei împotriva Siriei

DAMASC 28 (Agerpres). — După cum anunţă agenţia Reuter, guvernul sirian a remis ambasadorului turc la Damasc un memorandum în care se arată că forţele militare aeriene turceşti au violat spaţiul aerian al Siriei.

Memorandumul este un răspuns la o notă de protest a Turciei în care s-a afirmat că avioane militare siriene ar fi violat spaţiul aerian al Turciei. În memorandum se spune că la 23 martie patru avioane turceşti au pătruns în spaţiul aerian al Siriei. La 26 martie, trei avioane turceşti au zburat timp de 30 de minute asupra regiunii Derbesie (Siria de nord).

Cercurile oficiale siriene dezmint afirmaţiile cuprinse în protestul Turciei.

★

BEIRUT 28 (Agerpres). — TASS transmite:

După cum se anunţă din Damasc, guvernul Siriei intenţionează să supună Consiliului de Securitate problema politicii de ameninţări şi presiuni fără precedent, dusă de Turcia faţă de Siria.

În zilele de 23 şi 24 martie, Haled Azem, ministrul Afacerilor Externe al Siriei, a avut o întîlnire cu reprezentanţii diplomatici acreditaţi în Siria şi a discutat cu ei problema relaţiilor turco-siriene.

Ziarele siriene şi libaneze continuă să critice şi să condamne cu asprime politica agresivă a Turciei, dusă faţă de Siria. Referindu-se la cercuri bine informate, ziarul sirian „Alef Ba" scrie că „dacă Turcia nu-şi va schimba politica provocatoare faţă de Siria şi va încerca să întreprindă o agresiune împotriva ei, Siria va fi nevoită să înainteze Consiliului de Securitate o plîngere împotriva Turciei".

Scurte ştiri

● La 27 martie, membrii delegaţiei Sovietului orăşenesc Stalingrad, însoţiţi de membri ai Consiliului municipal şi de lordul primar al oraşului Coventry, Fennell, au vizitat cimitirul din oraş, unde se află mormîntul comun al victimelor raidurilor barbare ale aviaţiei fasciste.

● Între 6 şi 10 aprilie va avea loc la Delhi conferinţa asiatică pentru slăbirea încordării în relaţiile internaţionale, la care vor participa delegaţii ale organizaţiilor obşteşti din 13 ţări ale Asiei, printre care U.R.S.S., Republica Populară Chineză, India, Republica Populară Democrată Coreeană, Republica Democrată Vietnam, Japonia, Birmania şi alte ţări.

● Sesiunea Comisiei Economice O.N.U. pentru Europa a discutat situaţia economică a Europei. Sesiunea a adoptat în unanimitate o rezoluţie elaborată de grupul de lucru, în care proclamă necesitatea dezvoltării pe plan mondial a colaborării economice interregionale. A fost de asemenea adoptată în unanimitate rezoluţia comună a delegaţiilor U.R.S.S şi Angliei în care se recunoaşte că lărgirea schimbului de experienţă în producţie şi de informaţii tehnico-ştiinţifice între ţările care participă la lucrările celei de a 10-a sesiuni a Comisiei Economice O.N.U. pentru Europa, precum şi organizarea vizitelor reciproce de specialişti ai acestor ţări, sînt utile şi de dorit.

Răsunetul internațional al declarației lui N. A. Bulganin

NEW YORK 28 (Agerpres). — TASS transmite: Ziarele „New York Times", „New York Herald Tribune", „New York Journal and American" publică în prima pagină sub titluri mari informația cu privire la răspunsul dat de N. A. Bulganin la întrebarea corespondentului agenției TASS.

Într-un titlu pe trei coloane, ziarul „New York Times" scrie: „Sovietele adoptă o atitudine favorabilă față de ideea emisă de Statele Unite a unor tratative între cele patru puteri; Bulganin vorbește despre posibilitatea micșorării încordării". Ziarul „New York Herald Tribune" publică știrea sub titlul: „Bulganin aprobă părerea lui Eisenhower în legătură cu ideea unei conferințe a celor patru mari puteri".

Ziarul „New York Journal and American" scrie în titlul sub care publică această știre că „Statele Unite au o atitudine prudentă față de declarația că Uniunea Sovietică este gata să ducă tratative".

După cum declară corespondentul agenției United Press, Gonzales, persoanele oficiale americane nu sînt dispuse să dea dovadă de prea mult optimism.

Într-o știre din Washington, corespondentul ziarului „New York Times", Abel, scrie: „Statele Unite, fără a pierde timp, au salutat „poziția pozitivă" adoptată de Uniunea Sovietică în problema unei conferințe a celor patru puteri. Președintele Eisenhower, la ferma sa din Gettysburg (statul Pennsylvania) și Casa Albă nu au comentat declarația primului ministru N. A. Bulganin făcută la Moscova. Dar Departamentul de stat a reacționat repede și pozitiv".

Corespondentul citează o declarație a senatorului W. George, care a arătat că declarația lui Bulganin dovedește că U.R.S.S. este gata să examineze probleme politice importante.

Corespondentul ziarului „New York Herald Tribune", Warner, relatează într-o știre transmisă din Washington că Departamentul de stat a reacționat prompt dar foarte prudent la declarația făcută la Moscova de primul ministru sovietic, Bulganin.

Într-o știre transmisă din Washington, corespondentul agenției Associated Press arată că președintele Comisiei pentru afacerile externe din Camera reprezentanților, Richards (democrat, din partea statului Carolina de sud) a declarat că ar fi bine „să fie convocată o nouă conferință la care să participe și rușii".

Congresmenii Voris și Hickenlooper au adoptat o atitudine negativă față de ideea tratativelor dintre marile puteri.

LONDRA 28 (Agerpres). — După cum declară agenția Reuter, în cercurile oficiale engleze, a fost primită cu aprobare reacția favorabilă a primului ministru sovietic, N. A. Bulganin față de declarația președintelui Eisenhower cu privire la posibilitatea convocării unei conferințe între Răsărit și Apus.

Ministerul Afacerilor Externe al Angliei și-a exprimat deja aprobarea față de declarația președintelui Eisenhower, amintind că la 14 martie Anthony Eden a declarat în Camera Comunelor din Anglia că după ratificarea acordurilor de la Paris, Anglia nu numai că va fi dispusă pentru tratative între cele patru puteri, dar va depune și eforturi pentru a se ajunge la aceste tratative.

O altă știre transmisă de agenția Reuter arată că un purtător de cuvînt al Ministerului Afacerilor Externe din Anglia a declarat că Anglia salută propunerea făcută de primul ministru francez Edgar Faure ca puterile occidentale să încerce să organizeze o conferință cu participarea guvernului sovietic. Purtătorul de cuvînt a declarat că aceasta „corespunde întru totul" cu politica guvernului englez.

PARIS 28 (Agerpres). — Ziarele pariziene au publicat la 27 martie știrea cu privire la răspunsul dat de președintele Consiliului de Miniștri al U.R.S.S. N. A. Bulganin la întrebarea corespondentului agenției TASS referitor la convocarea unei conferințe a marilor puteri.

Ziarele consideră această declarație drept un document de mare importanță internațională.

Ziarul „L'Humanite Dimanche" scrie în prima pagină: „Bulganin se declară de acord cu o conferință a marilor puteri, dacă va fi vorba despre micșorarea încordării internaționale. Cît despre problema austriacă ea poate fi reglementată încă de pe acum". Ziarul publică textul integral al răspunsului lui N. A. Bulganin.

Ziarul „Journal de Dimanche" scrie într-un titlu pe întreaga primă pagină: „Răspunzînd la declarația lui Eisenhower, președintele Consiliului de Miniștri al U.R.S.S., N. A. Bulganin declară: Moscova consimte la o conferință a celor patru puteri".

Ziarul arată că declarația șefului guvernului sovietic, „reprezintă un eveniment nou și foarte important în căutarea unei posibilități de înțelegere între Răsărit și Apus" și că Moscova „adoptă o atitudine pozitivă" față de ideea unei conferințe a marilor puteri exprimată de președintele Eisenhower.

VIENA 28 (Agerpres). — Toate ziarele din 27 martie au acordat o mare atenție răspunsului președintelui Consiliului de Miniștri al U.R.S.S., N. A. Bulganin la întrebarea corespondentului agenției TASS. Majoritatea ziarelor de dreapta publică această știre în primele lor pagini.

BERLIN 28 (Agerpres). — În centrul atenției tuturor ziarelor vest-berlineze, se află răspunsul președintelui Consiliului de Miniștri al U.R.S.S., N. A. Bulganin dat corespondentului agenției TASS în ce privește atitudinea guvernului sovietic față de declarația președintelui S.U.A. Eisenhower, făcută de acesta în cadrul conferinței de presă din 23 martie. Ziarele publică în primele lor pagini și sub titluri mari știrea cu privire la răspunsul dat de N. A. Bulganin.

Ziarul „Welt am Sonntag" subliniază că N. A. Bulganin „a subliniat faptul că guvernul sovietic a și propus convocarea într-un viitor apropiat a conferinței celor patru puteri în problema austriacă".

Ziarele democrate din Berlin au publicat la 27 martie în primele lor pagini și sub titluri mari știrea cu privire la răspunsul președintelui Consiliului de Miniștri al U.R.S.S. N. A. Bulganin la întrebarea corespondentului agenției TASS.

„Berliner Zeitung" a publicat această știre sub titlul: „U.R.S.S. se pronunță pentru o conferință a marilor puteri". „National Zeitung" a publicat știrea sub titlul: „U.R.S.S. este pentru o conferință a marilor puteri dacă ea va putea să micșoreze încordarea".

VARȘOVIA 28 (Agerpres). — Toate ziarele centrale poloneze au publicat la 27 martie, în primele lor pagini și sub titluri mari răspunsul președintelui Consiliului de Miniștri al U.R.S.S., N. A. Bulganin la întrebarea corespondentului TASS.

Ziarul „Trybuna Ludu" subliniază în titlul știrii că guvernul sovietic adoptă o atitudine pozitivă în chestiunea convocării unei conferințe a marilor puteri, care ar contribui la micșorarea încordării internaționale.

BELGRAD 28 (Agerpres). — TASS transmite: Ziarele „Borba" și „Politika" publică știrea transmisă de corespondentul din Moscova al agenției Taniug cu privire la răspunsul președintelui Consiliului de Miniștri al U.R.S.S., N. A. Bulganin, la întrebarea corespondentului TASS referitor la o conferință a șefilor guvernelor marilor puteri. Ziarul „Borba" publică această știre sub titlul: „Președintele Consiliului de Miniștri al U.R.S.S. a răspuns pozitiv la propunerea lui Eisenhower cu privire la o conferință a șefilor guvernelor S.U.A., Angliei, Franței și Uniunii Sovietice". Ziarul „Politika" scrie următoarele în titlul știrii respective: „Bulganin a declarat că U.R.S.S. acceptă propunerea lui Eisenhower cu privire la organizarea unei conferințe a celor patru, dacă această conferință va contribui la micșorarea încordării internaționale".

STOCKHOLM 28 (Agerpres). — Ziarele din Stockholm acordă o mare atenție răspunsului președintelui Consiliului de Miniștri al U.R.S.S., N. A. Bulganin, la întrebarea corespondentului TASS.

Ziarele redau conținutul răspunsului și publică ecourile din capitalele puterilor occidentale sub titlurile: „Rușii spun „da" unei întîlniri a marilor puteri". (Dagens Nyheter). „Bulganin este de acord cu o întîlnire a marilor puteri" („Svenska Dagbladet"). „Atît Răsăritul cît și Apusul sînt gata pentru o întîlnire a marilor puteri" („Stockholms Tidningen").

În legătură cu vizita lui Nehru în U. R. S. S.

MOSCOVA 28 (Agerpres). — TASS transmite: După cum s-a mai anunțat în presa sovietică, la invitația guvernului sovietic, primul ministru al Indiei, dl. Jawaharlal Nehru, urmează să viziteze Uniunea Sovietică în vara acestui an.

Zilele acestea a avut loc între guvernul Indiei și guvernul Uniunii Sovietice un schimb de păreri în legătură cu data vizitei primului ministru al Indiei dl. Nehru, în Uniunea Sovietică.

S-a hotărît de comun acord ca dl. Nehru să sosească în Uniunea Sovietică la începutul lunii iunie a.c.

Comentariile presei străine asupra propunerilor sovietice în problema austriacă

MOSCOVA 27 (Agerpres). — TASS transmite: Comunicatul Ministerului Afacerilor Externe al U.R.S.S. cu privire la întrevederile dintre V.M. Molotov și ambasadorul Austriei la Moscova, N. Bischoff în problema tratatului de stat cu Austria, precum și declarația lui V. M. Molotov că guvernul sovietic ar saluta sosirea la Moscova într-un viitor apropiat a cancelarului Raab și a altor reprezentanți ai Austriei, dat publicității la 25 martie, a provocat în străinătate un viu răsunet.

O serie de ziare străine califică poziția adoptată de guvernul U.R.S.S. și propunerile lui cu privire la problema Austriei drept o nouă mărturie a năzuințelor Uniunii Sovietice de a contribui la slăbirea încordării în relațiile internaționale și la rezolvarea pașnică și echitabilă a problemelor litigioase.

Jacques Mauriac, comentator al agenției France Presse, consideră că propunerile sovietice cu privire la problema Austriei constituie un „eveniment remarcabil al vieții internaționale".

Cercurile largi ale opiniei publice din Austria au manifestat firește un interes deosebit față de recentele tratative sovieto-austriace. Comunicatul Ministerului Afacerilor Externe al U.R.S.S. cu privire la tratatul de stat cu Austria se află în centrul atenției ziarelor austriace de diferite orientări.

La 26 martie toate ziarele autriace anunță pe primele pagini că la 28 martie va avea loc la Viena o consfătuire între cancelarul Raab, vicecancelarul Schaerf, ministrul Afacerilor Externe, Figl, secretarul de stat Kreisky și cei patru ambasadori austriaci. La 29 martie va avea loc o ședință a Consiliului de Miniștri la care se va discuta propunerea guvernului sovietic cu privire la problema austriacă.

Presa partidelor guvernamentale din Austria subliniază că cancelarul Raab va accepta invitația guvernului sovietic de a vizita Moscova.

Într-un articol de fond, ziarul „Das Kleine Volksblatt", organ al partidului popular guvernamental din Austria, scrie că în ultimii ani nici o informație nu a trezit un atît de mare interes în rîndurile opiniei publice din Austria cum a trezit comunicatul guvernului sovietic cu privire la invitarea la Moscova a cancelarului Raab pentru discutarea problemelor legate de tratatul de stat. Ziarul consideră ca fiind deosebit de important consimțămîntul guvernului sovietic de a discuta în mod separat problema Austriei în cadrul unei conferințe a celor patru puteri cu participarea Austriei.

În același timp, ziarul afirmă că adevăratele intenții ale Uniunii Sovietice „nu sînt cunoscute nimănui".

Într-un articol de fond intitulat: „Acum guvernul trebuie să-și facă datoria", ziarul „Oesterreichische Volksstimme", organ al Partidului Comunist din Austria, subliniază că răspunsul guvernului sovietic din 24 martie a fost aprobat cu căldură de întregul popor austriac. Propunerile clare și concrete ale Uniunii Sovietice, scrie ziarul, au o deosebită importanță, ținîndu-se seama de faptul că în ultima vreme situația în Europa a devenit mai încordată.

Judecind după informațiile presei și ale agențiilor de informații, recentele demersuri ale guvernului sovietic în scopul reglementării problemei austriace au atras atenția cercurilor oficiale ale puterilor occidentale, provocind însă totodată și o oarecare confuzie. Ziarul „Neues Zeitung" care apare la Viena, a publicat o știre din Londra după care „în cercurile politice de la Londra sînt urmărite cu mare atenție măsurile Uniunii Sovietice în problema austriacă". Agenția Reuter relatează că Ministerul englez al Afacerilor Externe „studiază importanța invitării cancelarului Austriei, Julius Raab, la Moscova pentru a discuta problema tratatului de stat cu Austria". Dar în seara zilei de 25 martie, un reprezentant al acestui minister a refuzat să comenteze știrea despre invitarea lui Raab la Moscova. După cum recunoaște agenția Reuter, cercurile diplomatice de la Londra ar dori ca înainte de a lua hotărîrea să plece la Moscova cancelarul Austriei să-și exprime intenția „de a obține lămuriri din partea Moscovei". Cu alte cuvinte există intenția de a se tărăgăna această problemă.

După cum relatează postul de radio Londra, după ce a devenit cunoscută comunicarea Ministerului Afacerilor Externe al U.R.S.S., secretarul de stat al S.U.A. Dulles, s-a întîlnit cu ambasadorul Austriei, Gruber. După cum se crede, a fost examinată problema invitării cancelarului Raab la Moscova pentru a discuta chestiunea tratatului de stat cu Austria. După întrevederea cu Dulles, Gruber a declarat că va pleca la Viena pentru consultări cu guvernul său.

Cercurile oficiale ale puterilor occidentale nu și-au exprimat deocamdată punctul lor de vedere, dar, judecind după relatările presei, anumite cercuri din aceste țări sînt alarmate de știrile referitoare la reacția pozitivă de la Viena la propunerile sovietice și la eventuala vizită a lui Raab la Moscova, precum și de perspectivele favorabile de soluționare echitabilă a problemei austriace care se deschid în legătură cu aceasta.

Este știut că diplomația și propaganda americană, engleză și franceză au prezentat multă vreme lucrurile ca și cum S.U.A., Anglia și Franța ar tinde spre reglementarea cît mai grabnică a problemei autriace. Acum însă, cînd s-a creat o posibilitate reală pentru rezolvarea problemei austriace, ziarul englez „Daily Express" își exprimă neliniștea în legătură cu faptul că ocuparea Austriei se apropie de sfîrșit.

„Merită atenție recunoașterea influentului ziar austriac „Salzburger Nachrichten" care este apropiat de autoritățile de ocupație americane în Austria. Ziarul mai sus menționat a comentat în felul următor atitudinea puterilor occidentale față de propunerile sovietice în problema austriacă:

„Retragerea totală a trupelor din Austria, inclusiv a celor americane, engleze și franceze și neutralitatea completă a țării cerută de Moscova, ar forma, imediat după intrarea în vigoare a acordurilor de la Paris, o breșă în pozițiile Occidentului din Europa Centrală. Ar fi blocate nu numai comunicațiile americane de la Marea Mediterană spre Germania de sud, ci și cele între țările din nordul și sudul Europei participante la N.A.T.O. S-ar crea de asemenea o centură neutră începînd de la lacul Geneva pînă la Plattensee. În felul acesta ar deveni o iluzie fortăreața Alpilor, considerată ca parte integrantă din apărarea americană în Europa".

Nefiind în stare să ridice obiecțiuni cît de cît întemeiate împotriva propunerilor sovietice în problema austriacă, anumite cercuri americane încearcă pur și simplu să le pună la îndoială. Astfel, agenția Associated Press a transmis o știre în care, referindu-se la atitudinea „reprezentanților oficiali de la Washington", califică schimbul de păreri dintre V. M. Molotov și Bischoff drept „o nouă manevră a rușilor". Corespondentul de la Washington al agenției Associated Press transmite o știre din care reiese că la Washington există de pe acum intenția de a se desolidariza de rezultatele pe care le-ar putea avea presupusa călătorie a lui Raab la Moscova, indiferent de natura acestor rezultate. „În cercurile bine informate, scrie corespondentul, se subliniază în mod neoficial că orice acord care s-ar realiza la Moscova în cazul cînd Raab ar pleca acolo, nu poate fi obligatoriu pentru S.U.A. Anglia și Franța". Merită atenție de asemenea declarația făcută în cadrul unui interviu la Londra de unul din liderii partidului lui Adenauer, Heinrich von Brentano, că însuși Adenauer este împotriva Anschluss-ului. Astfel, Brentano respinge cererea de garanții împotriva Anschluss-ului, uitînd probabil că argumentul său nu este prea puternic întrucît guvernul Adenauer nu este veșnic.

Trebuie subliniat de asemenea tratativele pe care înaltul comisar american în Austria, Thompson, le-a dus în ultimele zile cu conducătorii guvernului austriac, încercînd să-i convingă de a găsi mijloace pentru a tărăgăna tratativele cu Moscova. Se anunță că Thompson a manifestat o atitudine negativă față de tratativele lui Bischoff la Moscova, dînd a înțelege că cea mai bună ieșire din situația creată este de a-l chema imediat pe Bischoff la Viena.

Asemenea încercări de a împiedica realizarea unui succes în noile măsuri îndreptate spre reglementarea problemei austriace și de a discredita dinainte aceste măsuri, trezesc indignare în rîndurile tuturor cercurilor democratice iubitoare de pace care salută orice măsură care duce la întărirea cauzei păcii și colaborării internaționale.

Cultură fizică și sport

Duminică — a șasea zi a Săptămînii Mondiale a Tineretului — a avut loc deschiderea oficială a sezonului sportiv de vară. Stadioanele și terenurile sportive de pe întreg cuprinsul patriei, au găzduit dîrze întreceri. Mii de tineri din uzine, fabrici, din școli și de pe ogoare — au cucerit în această zi — primele norme de vară ale campionatului G.M.A. și au luat parte la crosul „Să întîmpinăm 1 Mai".

UREZ SPORTIVILOR ROMÎNI NOI ȘI INSEMNATE SUCCESE!

Alături de ceilalți sportivi care au participat la concursul internațional de tenis de masă am avut cinstea de a fi din nou oaspetele dumneavoastră.

De fiecare dată cînd am vizitat Capitala țării dumneavoastră am aflat cu bucurie despre noi succese ale sportivilor romîni.

De data aceasta am rămas puternic impresionat de valoarea certă la care s-au ridicat în special tinerii jucători romîni de tenis de masă. Comportarea în acest turneu a tinerilor jucători M. Gantner, Reiter și M. Popescu este fără îndoială meritorie. Ea este dovada unei pregătiri intense, plină de seriozitate, care-i îndreptățește să pășească cu curaj în întrecerile campionatului mondial de tenis de masă.

In sezonul sportiv de vară al anului acesta care oficial s-a deschis duminică, pe ei ca și pe toți sportivii romîni îi așteaptă noi întreceri, pline de dîrzenie.

Inainte de a părăsi minunata dumneavoastră Capitală țin să urez tuturor sportivilor romîni noi și însemnate succese în noul sezon sportiv de vară. Steagul patriei voastre să urce mereu pe catargul celor victorioși!

SIDO FERENC
maestru emerit al sportului din R. P. Ungară

Categorica victorie a boxerilor romîni

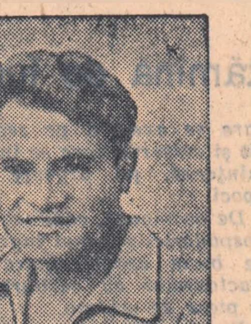

M. DOBRESCU

PARIS. Echipa selecționată de box a orașului București a înregistrat sîmbătă seara în capitala Franței o frumoasă victorie internațională, învingînd puternica reprezentativă a orașului Paris cu scorul de 7—3.

Prima victorie a boxerilor romîni la Paris ne-a adus-o maestrul sportului Mircea Dobrescu.

Net superior, Mircea Dobrescu luptă cu aceeași combativitate aducînd selecționatei Bucureștiului o victorie meritată la puncte.

Întîlnirea dintre Gheorghe Fiat și Pierre Renoult (Paris) a fost foarte disputată. Reprezentantul nostru s-a remarcat prin vigoarea atacurilor sale. După o luptă dîrză, boxerul francez este nevoit să coboare ringul învins.

Cîștigînd această întîlnire, boxerul romîn aduce cea de-a treia victorie a echipei noastre.

În limitele categoriei co coș, Toma Constantin îl întîlnește pe Masso (Paris) și cucerește victoria la puncte. Nicolae Mîndreanu a cedat la puncte partida boxerului Cadeau (Paris) „Ușorul" Constantin Dumitrescu a fost declarat învingător în partida cu Dominique Fernandez. O bună comportare a avut Francisc Ambruș care a dispus la puncte de Brunette. În limitele categoriei mijlocie-mică Pigou (Paris) a întrecut la puncte pe reprezentantul nostru Petre Popescu.

GH. FIAT

Întîlnirea dintre Vasile Tiță (București) și Assaga (Paris) a luat sfîrșit cu victoria boxerului francez prin K.O. Ghețu Velicu și-a asigurat un net avantaj, cîștigînd la puncte în fața lui Malignevini.

D. Ciobotaru a învins prin K.O. tehnic pe Briant (Paris).

Un joc de slabă factură tehnică

Pe bună dreptate cei peste 60.000 de spectatori prezenți duminică în tribunele stadionului „23 August" și-au exprimat nemulțumirea față de jocul de slabă factură (mai ales în repriza întîia) prestat de echipele fruntașe ale fotbalului nostru — Dinamo și Flamura Roșie-Arad. În prima parte a jocului, rare, chiar foarte rare au fost fazele cînd cei 22 de fotbaliști s-au străduit să ofere un joc mai dinamic, spectaculos.

Oaspeții au „confirmat" din nou slaba formă în care se află încă de la începutul campionatului. Ei au „trăit" mai mult prin linia de apărare. Portarului Kiss i se poate reproșa primul gol (min. 66) cînd a ieșit defectuos din poartă astfel că Nicușor a săltat balonul, introducîndu-l în plasă peste portar: 1-0. Abuzînd de pase și driblinguri inutile, de cele mai multe ori nereușite, cu un joc aproape exclusiv de apărare, echipa campioană a țării a deziluzionat profund. Cei cinci înaintași arădani din rîndul cărora Mercea și Dumitrescu sînt jucători cu o veche experiență, au dovedit o neexplicabilă „timiditate", combinînd foarte mult, înghesuind jocul pe centru. Apărarea dinamoviștilor a avut astfel o misiune ușoară, ca de altfel și Bîrtașu care, în tot cursul jocului nu a prins decît foarte puține mingii.

Socotim că este inadmisibil ca o echipă ce reprezintă un colectiv puternic — ca cel din Arad — echipă care a reprezentat de multe ori cu cinste fotbalul nostru, să se complacă în acest „declin" de formă.

Conducerea colectivului sportiv Flamura Roșie-Arad trebuie să privească în mod serios comportarea cu totul nesatisfăcătoare a echipei și să ia de urgență măsurile corespunzătoare.

Nici Dinamo-București nu a excelat în partida de duminică — mai ales în prima repriză. Departe de jocul spectaculos cu care ne obișnuiseră, dinamoviștii au jucat (în primele 45 de minute ca și în prima parte a reprizei a doua) așa cum au jucat și oaspeții: lipsiți de voință, abuzînd de multe combinații. Abia în ultimele 25 de minute dinamoviștii au arătat adevărata lor valoare, utilizînd derutante schimburi de locuri, pătrunderi în adîncime, pase precise, la om. Și iată că această „înviorare" le-a adus bucureștenilor victoria cu 2-0 și, totodată două puncte prețioase în clasament.

R. C.

In celelalte jocuri din cadrul categoriei A s-au înregistrat următoarele rezultate:

Avîntul Reghin—Minerul Petroșani 2-3 (1-1)
Locomotiva Timișoara—Știința Timișoara 1-6 (1-2)
Dinamo Orașul Stalin—Locomotiva Constanța 2-1 (2-0)
Flacăra Ploești—Locomotiva Tg. Mureș 2-2 (2-1)
Știința Cluj—C.C.A. 1-1 (1-0)

An de an crește numărul tinerilor participanți la tradiționala competiție de masă: crosul „Să întîmpinăm 1 Mai". În actuala ediție, tinerii participă cu entuziasm la faza pe colective a competiției. Sute de participanți, băieți și fete, obțin rezultate din cele mai bune.

Duminică, stadioanele și terenurile de sport au găzduit numeroase asemenea întreceri.

În fotografia noastră: un aspect din timpul desfășurării probei rezervată fetelor, la întrecerea desfășurată pe stadionul P.T.T. din Capitală.

UN PRIM EXAMEN

Duminică a luat sfîrșit în Capitală concursul internațional de tenis de masă, la care au participat jucători din trei țări: R. P. Ungară, R. F. P. Iugoslavia și R. P. Romînă. Disputat cu mai puțin de trei săptămîni înaintea campionatelor mondiale, concursul a prilejuit o bună verificare a jucătorilor de tenis de masă din lotul nostru reprezentativ.

Neașteptata înfrîngere a campioanei mondiale, Angelica Rozeanu, în fața tinerei Agnes Simon în întîlnirea pe echipe, a produs în primul moment nelămuriri asupra formei actuale a campioanei lumii. În finala probei individuale, învingînd cu 3—0 pe Simon, Angelica Rozeanu a arătat că înfrîngerea anterioară a fost cu totul întîmplătoare. În finală, ea a jucat la valoarea ei și întrebuințînd cea mai bună tactică a cîștigat cu ușurință. Dealtfel, în proba de simplu femei, ea n-a pierdut nici un set.

Împreună cu Ella Zeller, Angelica a cucerit și proba de dublu femei, învingînd în finală perechea maghiară, Eva Koczian — Agnes Simon. Tinerele jucătoare din R.P. Ungară formează un cuplu redutabil, în care se remarcă jocul inspirat al Evei Koczian și siguranța loviturilor de atac ale partenerei sale.

Printr-un joc variat și condus cu pricepere, reprezentantele noastre au avut inițiativa tot timpul, atacînd mai mult și foarte oportun.

Angelica Rozeanu a cîștigat și un al treilea titlu la dublu mixt, împreună cu maghiarul Ferenc Sido. Acest fapt își are desigur importanța lui. Ei vor juca împreună și la campionatele mondiale, căutînd să recîștige titlul de campion mondial la dublu mixt, cîștigat de ei în anul 1952 și 1953.

O comportare mai bună se așteaptă din partea cuplului Zeller—Gantner, care n-a reușit însă să conteze în lupta pentru primele locuri.

Echipa masculină a țării noastre a reușit o categorică victorie cu scorul de 9—1 asupra echipei R.F.P. Iugoslavia și a cedat mai greu decît arată scorul (9—5) — în fața reprezentativei R.P. Ungare. Este interesant de arătat că jucătorul maghiar Josef Koczian, campion al R. P. Ungare pe anul 1955, venit la acest concurs încărcat cu un bogat bagaj de victorii internaționale n-a reușit, în cadrul probei pe echipe, să cîștige nici un set, cedînd pe rînd reprezentanților noștri Matei Gantner, Toma Reiter și Paul Pesch. Victorii concludente au fost obținute și de Mircea Popescu, care l-a învins pe fostul campion mondial, Sido și Somogy. Gantner și Reiter l-au învins și pe iugoslavul Vogrinc — recentul învingător al japonezului Ogimura, campion mondial. În cadrul probei individuale, dintre reprezentanții noștri, cel mai bine a jucat Toma Reiter. În special în semifinală unde l-a învins din nou pe Koczian (cu 3—0), campionul țării noastre a făcut o partidă excelentă. Acești doi jucători s-au reîntîlnit în finala probei de dublu bărbați, unde Sido l-a avut ca partener pe Koczian, iar Reiter pe Gantner. A învins perechea maghiară, dar victoria putea să revină tot atît de bine și cuplului romîn, care nu a fost mai prejos de adversarii săi, foști campioni mondiali la această probă.

Partidele masculine au arătat că diferența de valoare dintre jucătorii noștri și fruntașii tenisului de masă mondial s-a micșorat considerabil, fapt care ne îndreptățește să privim cu încredere apropiatele campionate mondiale.

În puținele zile care ne-au mai rămas pînă la începerea campionatelor mondiale, va trebui să folosim învățămintele acestui concurs internațional, pentru ca întîlnirea noastră cu cei mai buni jucători și jucătoare de tenis de masă din lume să se soldeze cu un bilanț cît mai favorabil pentru culorile patriei noastre.

SARI SZASZ
maestră a sportului

Au cucerit prima normă din complexul G.M.A.

Încă de dimineață, pe stadionul „Locomotiva P.T.T." din Capitală și-au făcut apariția primii sportivi. Erau elevii de la școala medie tehnică textilă. În această zi ei s-au hotărît să treacă una din cele mai dificile probe ale complexului G.M.A.: cursa cu obstacole.

Pentru trecerea acestei probe, ei s-au pregătit încă din vreme, în orele de educație fizică. Tovarășa Mircescu Ecaterina, profesoară de educație fizică dă elevilor săi înainte de începerea întrecerilor, ultimile indicații. A început trecerea probelor G.M.A. Starterul a dat plecarea în prima serie. Curînd pe 25 carnete de aspirant al complexului G.M.A. și F.G.M.A., a fost trecută prima normă: cursa cu obstacole. Printre cei care au cucerit-o se numără și elevii: Moringu Mihai, Mircea Dumitrache, Macovei Emil, Militaru Gheorghe, Herman și alții.

Pentru acest sezon sportivii școlii, și-au făcut multe planuri care, fără îndoială vor deveni fapte. Gales Nicolae, elev în anul I care n-a împlinit încă 14 ani, are de multă vreme planul fixat deja: „În prima zi a sezonului de vară, am trecut o probă F.G.M.A., cursa cu obstacole. Pînă la sfîrșitul sezonului vreau să devin purtător al insignei. Pînă acum am mai trecut proba de gimnastică și cros. Cu înotul o să fie mai greu, dar voi reuși totuși. Colegul meu de bancă, Stroescu Gheorghe știe să înoate foarte bine. El mi-a promis că o să mă ajute să cuceresc această normă. Încă de pe acum a început să-mi predea primele lecții — bine înțeles numai teoretice. Cînd vremea se va încălzi, vom începe lecțiile practice. Nici el nu a obținut pînă acum insigna, așa că împreună vom deveni în sezonul acesta purtători ai insignei F.G.M.A.".

PE SCURT

IN ȚARĂ.

● *Duminică dimineața Stadionul Tineretului din Capitală a găzduit un frumos și interesant concurs atletic. In cadrul acestui concurs s-au stabilit două noi recorduri naționale. Este vorba de maestrul sportului Andrei Demeter și de tînărul Mircea Stein, care au stabilit primele recorduri atletice în aer liber ale anului 1955 la aruncarea suliței, — 69,23 m. — și, respectiv 13,84 m. la triplusalt.*

● *În cinstea Săptămînii Mondiale a Tineretului s-a desfășurat duminică dimineață la bazinul acoperit Floreasca un concurs de natație.*

În cadrul concursului înotătorii de la „Știința" au stabilit cîteva recorduri republicane. Astfel tînăra înotătoare Margareta Wittgenstein a realizat timpul de 2:59,9 în proba de 200 m. liber juniori categoria I și II. Înotătorul Klaus Kovacs a parcurs distanța de 200 m. spate în 2:50,7 stabilind astfel un nou record R.P.R. de juniori categoria II-a. La ștafeta 4x100 m. liber, un nou record de juniori categoria I-a și II-a au realizat tinerii înotători Blajek, Marinescu, Kroner, Chirvăsuță, realizînd timpul de 4:27,4. Un nou record al țării a fost stabilit și în proba de 10x100 liber juniori categoria a II-a în timpul de 12:18,6.

● *În sala „Ianoș Herbak" din Cluj s-au desfășurat sîmbătă și duminică finalele campionatelor republicane individuale de haltere pe anul 1955.*

Iată noii campioni republicani de haltere pe anul 1955: categoria cea mai ușoară: *V. Becteraș (Flamura Roșie Craiova)* —262,5 kg.; categoria semiușoară: *I. Bîrău (Metalul Timișoara)* — 270 kg.; categoria ușoară; *Gh. Ienciu (Flamura Roșie-București)* — 297,5 kg.; categoria semimijlocie: *I. Ienciu (Flamura Roșie București)* — 325 kg.; categoria mijlocie: *I. Dancea (C.C.A.)* — 345 kg.; categoria semigrea: *Gh. Piticaru (Dinamo-București)* — 345 kg.; categoria grea: *S. Cazan (C.C.A.)* — 382,5 kg.

PESTE HOTARE.

● *Duminică a avut loc tripla întîlnire de fotbal dintre echipele selecționate ale R. Cehoslovace și Austriei. Echipele A s-au întîlnit la Brno pe stadionul „Jan Sverma" în fața a peste 45.000 spectatori. Fotbaliștii cehoslovaci au jucat excepțional, repurtînd victoria cu scorul de 3—2 (2—2).*

La Viena pe stadionul din Prater, s-au întîlnit echipele secunde ale celor două țări. Victoria a revenit cu scorul de 6—4 (3—1) echipei austriece. Întîlnirea dintre echipele de juniori ale R. Cehoslovace și Austriei desfășurată la Bratislava, s-a terminat cu un rezultat de egalitate: 2-2.

La Brno s-a desfășurat duminică întîlnirea internațională de volei dintre echipele masculine D.S.O. Spartac (R. Cehoslovacă) și selecționata orașului Belgrad. Voleibaliștii cehoslovaci au cîștigat cu scorul 3—1. (8—15; 15—6; 16—14; 15—10).

● *Duminică s-a desfășurat la Paris tradiționalul cros al ziarului „L'Humanité". Victoria i-a revenit cunoscutului atlet cehoslovac Emil Zatopek.*

● *Sportivul sovietic Vladimir Strujnicov din Moscova a stabilit un nou record unional la înot. El a acoperit distanța de 200 m. fluture în timpul de 2'30"2 10.*

REDACȚIA ȘI ADMINISTRAȚIA: București, Piața „Scînteii", Tel. 7.60.10. 7.61.00. Secția scrisori Tel. 7.66.91. TIPARUL: Combinatul Poligrafic Casa Scînteii „I. V. Stalin".